ESTABLISHED 1872, NO. 19585 THE SHUN PAO SHANGHAI, MONDAY SEPTEMBER 19. 1927.

申報

中華民國十六年
九月十九號 星期一
舊曆丁卯年八月二十四日
外埠三張半 本埠另加增刊一大張
今天本報售大洋四分
第一萬九千五百八十五號

今日大事記

▲特委會二次大會通過議事規則

▲國府委員軍會委員均已發表 各委員定明日就職

▲蔣介石昨日到杭

▲中央委員張靜江于右任蔡元培李石曾等昨由甯來滬

▲黃紹雄升任第十五軍軍長

▲靳雲鶚自上蔡退汝南京漢路已無戰事

小學生的讀物

上海商務印書館 圖書文具大廉價

只餘四天了

▲中小學教科書及兒童用書……照實價再打八折

▲其他本版圖書標誌文具……照實價再打九折

▲預約特價書原版西書儀器……照實價再打九五折

兒童文學叢書

兒童故事 十四冊 各五分
兒童詩歌 四冊 各五分
兒童小說 九冊 各五分
兒童劇本 六冊 各五分
兒童遊記 三冊 各五分
兒童笑話 六冊 各五分
兒童謎語 四冊 各五分
中國故事 十冊 各一角
中國寓言 一冊 八分
兒歌 二冊 各五分
西遊記 一冊 二角

兒童史地叢書

▲甲種
穴居人 一冊 三角
前期穴居人 一冊 三角
後期穴居人 一冊 五角
前期海濱人 一冊 六角
人類的衣 一冊 一角五分
兒童史詩 上冊 三角
人類的住所 一冊 一角五分
▲乙種
牛頓 一冊 八分
瓦特 一冊 八分
林肯 一冊 八分

兒童理科叢書 每冊五分
火柴 火爐 燈
鐘 蒸汽機 船
車 火車 電報
電話 無線電報 飛行機
滑行艇 顯微鏡 望遠鏡
攝影術 留聲機 活動影戲
電(二冊) 蜜蜂 螞蟻
蚊 蠅 鼠
鐵與鋼 煤 水
空氣 茶 棉
食鹽 羊與羊毛

兒童藝術叢書
愛美生學畫記 一冊 一角半
歡兒演劇史 一冊 二角半

兒童工藝叢書
動物模型製造法 一冊 六分
假果製造法 一冊 六分
蠟果製造法 一冊 六分

兒童手工叢書 已出三冊 每冊八分

兒童遊藝叢書 六冊 各二角
兒童故事遊戲
兒童衛生叢書 四冊 各八分
衛生故事
兒童音樂叢書
兒童新歌曲 一冊 一角
兒童常識叢書
學校生活記 一冊 一角
兒童世界叢刊 一冊 四角

託爾斯泰兒童文學類編
第一編故事 二冊 二角
第二編寓言 二冊 二角
第三編寓言 二冊 二角
第四編民話 二冊 三角五分
第五編小說 二冊 二角
希臘神話 一冊 二角
麵包人 一冊 一角半
列地狐歷險記 一冊 一角半
竹公主 一冊 八分
冒險的猴子 六冊 各八分
童話
★狐之神通 一冊 五角
★愛羅先珂童話集 一冊 七角
★稻草人 一冊 九角
★天鵝 一冊 一元二角

▲故事及遊記
新法兒童故事讀本 三十冊 各六分
新法公民故事讀本 二十冊 各六分
新法衛生故事讀本 五冊 各一角
新法兒童歷史故事 第一二三冊 各四角
參見旅行記

▲遊戲
兒童遊戲 一冊 二角五分
兒童室內遊戲 一冊 二角
計的兒童遊戲 一冊 三角

▲童話
童話第一集 已出八十九種 每冊五分
童話第二集 已出九種 每冊一角
寓言童話 已出四種 每冊一角五分
家庭童話 已出十二種 每冊二角
世界童話集 已出十二種 每冊二角五分
六冊

▲畫叢及其他
兒童畫報 已出十七集 各五分
兒童教育畫 已出九十四冊 各七分
五彩教育畫 三種 各七分
兒童文學讀本 第一至第四冊 各一角 已出
第五至七冊 各一角五分 各七分
第八冊 二角 八冊
兒童生活 一冊 二角
千字課 每冊一角
飛行機 每冊二角
滑翔機 照相術 地理 奇方 各六分
各家童話集 電信 一冊二角五分
小世界 空中戰 影戲

(附注)書名上加有★符號者照實價再打九折 其餘照實價再打八折

(E30)G

三馬路

中法藥房 秋季大廉價

自八月十六日起……(南市)(新開)(虹口)各分號……同時舉行

廿一天

棋盤街

久昌綢莊 新增綢緞啟事

本莊開設棋盤街交通路口已二十餘年向售山東河南府綢新市綿綢杭湖綿綢貨真價實誠信無欺久爲各界所稱許茲爲擴充營業起見新增各色時樣綢緞搜羅名廠絲織物品兼爲酬答惠顧諸君雅愛定價格外從廉蓋小莊非圖厚利但求熱鬧而已謂予不信請來一試方知小莊之言不謬也如蒙參觀逕表歡迎電話中央一一五〇號

乙A5209

美麗女明星陳玉梅 飾唐夫人

天青劇社第二交際劇 明星唐夫人 將在中央大戲院公演預告

本社第一劇「鐵蹄」。乃一悲情劇。今由邵醉翁袁已香二君。新編第二劇「唐夫人」。是劇係香艷兼偵探。內叙一交際明星於未嫁時。譭一少年。及嫁與富翁唐雲泉後。仍時續舊好。顧不能暢所欲爲。乃約少年進身爲僕。而富翁不知也。一夕。翁將臥治遊。渺無縱跡。檢點錢物。消失甚巨。而室中復時作怪聲。令人恐怖。會偵探長某來訪。因託以偵查。探長曰。此賊秘密。余已探得。今後將觀遊鎮江。余此來正欲告君消躡捕逮耳。夫人聞之。愕然。次日夜深。唐忽窺見黑衣人與夫人耳語。夫人以金錢一襲贈之。唐急上將黑衣人面巾揭去。則赫然僕人葛良富也。葛知事洩。力與翁抗。俄而忽有鎗聲起。唐仆地。額血殷然。而葛亦不知鎗聲之所自來。以爲唐死。慮遺禍及。商夫人牢屍埋葬。正彷徨間。忽一竊賊蹤衝入。爲葛所執。乃乘間縛其雙將。搜索身畔。得一手鎗。知係戕唐之兇手。遂促夫人往呼警來。夫人啟門。忽見一人執鎗作欲射狀。辣然返室。是人隨入。爲葛陰算。而唐忽自地躍起。以手鎗對葛。葛因以就縛。無何。富翁唐雲泉等奔至。始知黑衣人爲葛。而擒葛之爲翁。即爲偵探長所喬妝者也。是劇迷離曲折。著允嚴演之。可分十餘幕。令編爲獨幕劇。其編制及分幕之特別。可以想見。演員以陳玉梅飾唐夫人。萬正中之竊賊。張振鐸之僕人。魏鵬飛之富翁。皆描摹盡致。較第一劇排練多次。益感順手。頗能恰合劇中人身份。譚敏孚之偵探長。李志直之探夥。增加趣味不少。不日開演。特此公佈。

乙A3213

國民革命軍船舶運輸司令部啟事

敬啟者本部自成立而迄結束兩月於茲預算共十餘萬元計僅在總司令部領得九萬三千元軍事委員會領得一萬元自總指揮給三千元鎮江商會捐六千五百元前後計收到十一萬二千五百元昨奉何總指揮批由軍事委員會令軍需處發二萬元(尚未領到)查賬祿及五金油類各費凡約十一萬元各輪民船等直接領去之租金伙食等凡約五萬餘元各辦事處領去轉發之款凡約一萬餘元本部開支及薪水借支凡約二萬元出入相抵計尚不敷甚巨多類由建剛挪借墊支除細賬呈報軍委會并當登報告外各大江海輪之租金暨小輪民船之欠項以及一切經手怨侯軍委會發下時通告招領否則請聯…通告招領結算時向建剛慶貞多所砌塊恐本部所屬一切官兵則請於本月廿三日以前到滬十六舖江天輪上領取逾期不候特此通告

司令溫建剛 副司令楊慶貞 參謀長宋鳴武代 九月十七日

5418乙A

金省眞舅舅鑒 現在何處請爲詳示揚州耶穌堂國民革命軍第十八軍騎兵營朱東拜啓

嘉定酒業同行暨釀酒各戶公鑒

無恥至民國十三年太倉人朱愷儔以偽有利可圖勾結軍閥走狗孫少川氏假加比額攫取經理一面以狐媚手段蒙敝行各股東認爲繼續辦理不過換一出面人名字而 [illegible]

敬啟者自民國四年開辦酒公賣以來 [illegible]

乙A4871

嘉定縣酒業同行公鑒

下款容鬼魅如此橫行現經決議一致反對具呈 [illegible]

敬啟者朱愷儔欺侮吾業同人取消吾同業公同組織之太嘉寶公賣分棧 [illegible]

乙A4872

城內淘沙場 華商元下公司發行 元下牛肉汁

此保滋補上中西名醫均有證明補腦功計○四元…

ZA5429

五馬路 恒章泰 蘇湘刺綉莊

擇於夏曆八月廿五日正式開幕 特別大廉價 壹月 贈品

本莊設列衣服部 陳設部 禮物部 糕奩部 書畫部 花邊部 一律照碼八五折再加優美大贈品

5421 A乙

三友實業社 秋季大減價展期 十四天

舊歷八月二十日起

新開 天福維記綢緞局 正式開幕 承銷

江浙各大綢緞名廠出品

緯成廠	大豐新	九成廠	又成廠	祥記廠
裕昌祥	陳錦成	保泰廠	錦倫祥	大成廠
虎林廠	聚昌祥	錦云廠	華泰廠	天寶廠
袁震和	悅昌文	慶成廠	惠裕廠	廣協成
錦云成	九霞廠	慶云廠	上九廠	廣成廠

天然絲，爲我國數千年來之特產，黼黻錦繡，關係國粹，江浙兩省各大名廠，爲抵制舶來品，關於絲織一項特請專門技師，研究改良，絲織原料，別選精美，質地之耐用，花樣之翻新，超過於外貨何止千倍，本局爲提倡國貨起見，承銷江浙各大名廠，綢緞出品，以及綺，綃，綾，縝，錦，湘，霞……等，花色數千種，美麗鮮豔，質地精良，陳列本局，大種批發代爲效勞，門市零售，定價極廉，正式開幕，隨客參觀，選購，特價八折，各界惠顧再送贈品

上海三馬路石路中，電話中央七三九九號，

ZA5434

上海四馬路中 美大公司賤賣綢緞嗶嘰衣料

各種綢緞零頭料照原價對折出售

外埠函購 寄費奉贈

鐵機廠緞袍料丈四售十八元
文華葛袍料丈四售十三元半
毛織緞袍料丈三減售十四元
加閃經葛袍料丈四售十元
真毛葛袍料丈四減售十五元
合色嗶嘰袍料丈三售十四元

漂花嗶嘰袍料丈三售九元半
華達呢袍料丈三減售十二元
皺紋嗶嘰袍料丈三售六元八
色毛綿綢旗衫料一丈售二元
緞錦葛檳襪料丈三售四元八
純毛葛袍料丈三減售五元六

闊花毛葛褂料八尺售五元
元直貢呢褂料七尺售六元
元零花呢褂料七尺售五元
元毛織緞褂料七尺售八元
格子嗶嘰袍料丈三售八元
繡機線春每尺八角五分

色蒂絲葛每尺四角二分
色絲嗶嘰每尺一元一角
純絲毛葛每尺四角八分
市花縐五碼減售洋一元
線呢袍料每件丈三洋二元
毛錦綢女衣料每件一元

魚皮雨衣每件九元九角
電印迪尼綢每尺四角九
電印克羅綢每尺七角半
克羅綢衣料每條售三元八
印度綢衣料每條售五元二
軟緞衣裙每條售六元三角

上海總商會臨時會員大會通告

本會上次召集會員大會以到會者人數不多未經開議茲定於九月十九日即陰曆八月二十四日下午三時再行召集臨時會員大會除專函奉達外合再登報通告務希各會員准時到會與議爲荷 戊A0519

今日上午十時在天后宮總商會舉行總理紀念週

希各界一致參加 中央宣傳部駐滬辦事處啟

特別聲明 鄙人林嘯亞因一時不察誤入共產主義青年團現已覺悟即日退出該團嗣後絕不與該團發生任何關係特此聲明 林嘯亞啟 8744甲A

周憲文啟事

鄙人名秉鈞字憲文原籍松江元配吳淞劉氏元鞏女士已於乙丑年四月十九日逝世迄未續娶且歷年奔走黨國未遑他務昨閱申報封面廣告瑜寶女士鑒啟事兩則有憲文君云云是同名同姓另有其人深恐親友誤會特此聲明 乙A5427

石美麟啟事

鄙人前任浙江警備師第三團團長於九月十四日奉命補充國民革命軍第一軍第二師當即交代清楚所有前第三團收支賬目經前第三團各營連隊長當面查清並有一紙憑單加蓋印章會交第一軍第二師部備案留有揚會計開源沙會計竹係辦理以後一切事宜經衆承認關於前第三團各事宜鄙人脫離關係毫不相涉特此聲明 甲A4859

楊勁支啟事

勁支承之國民革命軍第二十七軍總參議兼駐滬辦事處處長並代表王軍長晉出席南京國民政府軍事委員會受事以還倏忽數月才膺力拙無補時艱貧重事繁深感蚊負逐於九月十五日將此項職務概行辭卸此後貧責有人請即逕向接洽勁支未便與聞再客寓數月辱荷諸同志同學蔭雨新交時錫箴言無任佩感臨行未及踵辭爲勝歉仄黨國大事時繫鄙懷見教請改寄上海小沙渡路恩慶坊三十六號收轉俯裝拜白不盡欲言謹啟 乙A5415

德醫 鍾覺民啟事

茲爲便利病家起見准於即日起在靜安寺路五十號（即派克路西首卡爾登七號）寶隆藥房設診時間下午六點至八點 電話西二三二三號 戊A3190

袁英啟事

英自四月間在漢口因與共產黨奮鬥被捕下獄閱五月餘之久迭承諸同志暨親友設法營救感五中已於本月初旬脫險平安抵滬本擬登門握手言歡奈因不明住址是以未克前往抱愧殊深特此登報申謝並希原宥是幸 甲A4845

黃小村啟事

村被擊受傷入院蒙諸親友紛來慰問並饋贈食物不勝感激現已傷痊出院即將離滬行裝匆匆不克一一道謝至希鑒宥爲幸 九月十八日 甲A4826

聲明遺失

逕啟者鄙人平日所用陽文篆刻四方象牙圖章一顆鐫傳民傑印四字現經遺失此後所有一切公私往來另改圖記特此聲明 傳民傑啟 乙A5412

大昌雜糧號清理啟事

本號自即日起爲清理事宜特設清理處於法租界天主堂街祥裕里七號所有前該本號之欵者請即送本清理處以清手續其與本號接洽事宜亦請至本清理處爲盼特此通告 甲A4881

瑜寶女士鑒

女士走後憲文思念甚苦深自責悔對女士毫無怨恨幷發誓痛改舊習惟望女士原恕既往此後定力自振與女士同度愉快之生活余等深信憲文實一有爲之青年願女士爲社會而保全之勉勵之監督之女士允許歸來有何條件均可接受新女士同念十年恩誼不可爲一時情感所激犧牲雙方畢生之幸福見報望即來信示知地址以便函商一切 李石岑 周予同 仝啟 甲A4808

瑜寶女士鑒

憲文君因女士離家深自懺悔此後定能痛改舊習發憤有爲望女士即日回家時加督促使之努力上進僕忝爲君等證婚深願雙方情愛終始不渝此後對於憲文君當本深厚之友誼益加淬厲也 W.W.I.

美利煙草有限公司合股聲明

敝公司自去臘成立以來所出各牌香煙荷蒙各界歡迎殊深欣幸茲擴充基本發展營業起見今與瑞源號合力併作此後除公司以外之經理處樣品以前個人名義往來手續仍歸其一手自理以後公司出品力求精良用副愛吸國貨者之盛意耳 甲A4865

大華烟草公司出品露佈

本公司今議新出羊牌美容牌幸福牌三多牌五羊牌萬歲牌俱皆念枝裝如同業有相同牌名者請於三天內携帶證據前來更正否則以後發見作爲冒效特登申新兩報聲明 通信處北四川路一八二七號 丙A891

崑崙煙公司受盤神州煙廠啟事

本公司受盤法租界樂華里神州烟公司全部生財廠基機器裝修標什物等一應盤與本公司爲業以前神州烟公司人欠欠人及一切轇轕神州公司自理與本公司無涉所有神州公司在外簽烟本公司亦不負責除歸另立推盤據外恐未週知特登申新兩報聲明諸希公鑒 乙A5387

介紹名醫

郭秉德先生係美國亞里根醫科大學博士學識與經驗均極宏富舉凡內外科各症延之診治無不著手回春現設醫所於法租界葛羅路（即濬山路）六號電話中央九四六九號同人等知之有素特爲介紹俾病者知所問津焉

介紹者 潘宜之 徐樂震 虞洽卿 李子案 王曉籟 陳素 葉惠鈞 郭漢文 黃惠平 高瑛 周賢虹 蕭宜韓 公俠 乙A5405

德國電療白濁

本社乃白濁專家德醫姚菊巖主任專治各種白濁均採用德國最新根本治療且以斯症之爲害不易斷根係由一種微虫傳染潛伏尿道所致斷非注射內服諸術所能根除久之漸成老濁即不易治然欲求迅速治愈永久不發惟有應用本社德醫博士發明各種治濁新藥及新奇閃螺電波機以電氣化爲過渡法遞入尿道使致病菌巢遇電殺滅目療時絕無痛苦又能壯陽取費特廉愈後可向工部局衛生處試驗證明斷根 四川路北京路口工商銀行隔壁 上午十時至下午六時 星期下午停診 菊巖醫社啟 乙A5423

介紹花柳皮膚專科李清亮

藥房 上午十一時至一時 下午四時半至六時半 電話中央六〇二六・七

李清亮醫學博士曾留學美國本薛文尼亞大學及法國巴黎花柳皮膚專科大學前任長沙湘雅醫院花柳生殖泌尿皮膚各科主任十有餘年經驗宏富手術靈敏今特來滬設診所於南京路華英大藥房內博士對於上例各科之症一經診治無不應手奏效爰特介紹俾患病者知所問津 以上上午九時至十二時 下午二時至四時 仁記路五念號中孚銀行二樓五百二號 電話中央一四五

▲介紹人 譚延闓 彭病時 徐遜民 顏福慶 刁信德 古恩康 牛惠霖 俞鳳賓 蕭智吉 乙A5438

總理 殷文元 發行所 芝罘路六十號 電話 中央六五二三號

吳凱聲大律師受任大華產科醫校醫院常年法律顧問通告

本律師已受大華產科醫校醫院金聲章君之委任爲常年法律顧問嗣後如有侵害該校院名譽事業者本律師當依法保障之 事務所南京路三十六號 電話中央五九三三 乙A3205

汪承寬 陳兆麟 大律師受任萬生租賃公司常年法律顧問

本律師等受萬生租賃公司之委任爲常年法律顧問嗣後如有侵害該公司房產租賃等事本律師等當依法保障之此啟 事務所北京路老垃圾橋南塊福德里四二五號 甲A4964

伍澄宇律師代表鄧華興五金號警告張如年及聲明

現據當事人鄧華興號稱向在棋盤街開設鄧華興號當跑街張如年（即祥延又名少安）忽於日前不辭而退誠恐在外仍假借名義向各號招攬並因該張如年手續未清須限其理妥及以後小號取貨如無正式蓋圖章不作爲通告外特爲登報聲明等情據此特爲通告凡與敝當事人來往非照上開手續不生效力並限張如年於七日內到該號理妥否則依法律解決決不寬徇此佈 戊A3208

趙毓璜律師受任劉冰盟君法律顧問啟事

本律師受任劉冰盟君常年法律顧問如有侵害劉君之名譽權利及其他一切法益本律師當依法保障之特此謹啟 事務所上海天津路五福弄口第一六九號 電話中央五九一四 戊A3186

陳文照律師代表永安商輪局出售永安輪船聲明

茲因永安商輪局無意營業於陰曆本月二十日將永安輪船一艘出售與振市永記商輪公司受盤經理斷清楚嗣後永安輪船無論是否改換船名一切航行營業之權統歸振市永記公司負責概與永安商輪局無涉恐未週知特此代表聲明 乙A5376

振市永記商輪公司受買永安輪船聲明

本公司現將永安商輪局所有永安輪船一艘買入船價業於九月十五日（陰曆八月二十日）交割清楚並經陳大律師文照證明本輪一俟歲修工竣仍按原班來往申台艦局人欠欠人各等情概由永安商輪局自行清理與本公司絲毫無涉特登申新兩報聲明諸希公鑒 十六年九月十六日

益利輪船開往口岸

本輪今午到申即晚開往口岸船泊南市薛家浜七八浮筒特此通告 益利公司啟 戊A3211

招商局新華快輪准於廿四日即禮拜一晚直放廣東

本輪賬房謹啟 5414乙A

金少棋贈送菊花優待券

紙張菊花潤例扇冊半元堂幅三尺一元四尺二元五尺三元屏條六折另加墨費二成外埠郵費點品牡丹三尺起五尺止每尺一元六尺至丈二及其他畫件照潤祇收六分只此一天剪報爲憑奉送壹二三成以示優待函索潤格附郵票一分滙兌不通之處郵票代現 收件處上海世界書局收發科

滬甯鐵路管理局招商承辦車軸車輪等件廣告

本局現奉核准招商投標車輪連軸車輪轉向架等件凡有意投標者可向北站滬甯鐵路材料處索取說明書合同通則及全套圖樣惟須付每份洋三元概不發還 戊A2106

上海華商電氣公司敬告電氣各用戶

近據電氣用戶報告有人冒充本公司查錶員及工人以檢查電錶爲名私將電錶拆去或移動封印等情查本公司職員及工人均有徽章及號帽制服如有冒充者用戶得隨時注意並可報告本公司以便追究又用戶不察任其擅動電錶因而被竊者則敝公司當按定章第八條辦理（本公司發行電氣簡章第八條用戶須知分送各用戶除停止通電外並追償電費損失）茲敝公司爲預防起見除印刷用戶須知外特此登報聲明諸希公鑒

上海臨時法院公示送達

案據魏律師代表美最時洋行訴又新號顧仰付定貨不出一案今因被告住址不明無從傳達特公示送達仰該被告於二十天內到院候辯並請求缺席判決准原告此論 民國十六年九月十五日 乙A5355

中華煤球有限公司 三洋涇橋四川路 道歉

逕啟者，前以本公司獨家經理之白煤屑，因礦中發生問題，致來源斷絕，敝公司爲維持諸用戶斷炊起見，遂採用他項之白煤屑，以暫代之，因他項煤屑之煤質竟遠不如敝公司之所經理者，故於調和時，稍或不慎，做成煤球後。竟有少數出品，犯燒不透之弊，有失惠顧之雅意，殊深歉仄，茲敝公司所經理之白煤屑，已大批到滬，做出之煤球，且能較前更佳，諸用戶於登報日起，凡購買敝公司煤球，仍有燃燒不透諸弊者，准用戶退換煤球。或退還原價，以示信用，此啟 乙A3406

慈谿金川項氏修譜通告

溯自我族始祖安世公自宋季由括蒼遷徙四明二世祖元吉公卜居慈谿鳴鶴鄉至十五世祖克傳公遷居金川鄉之三七市（本處始稱金川始祖迄今已一百六十餘年未嘗修輯其中遷徙繁多無從稽考若再延不修恐昭穆失序世系莫辨事關敬宗睦族爰集闔族公議設局纂修自登報日始凡吾族人務將名諱字號生卒配葬以及現在住所詳細說明如有傳贊誌銘等著述亦望一併抄送本局以便彙編續修期限陰歷本年年底止凡我族人幸勿自誤特此通告 慈谿西鄉三七市鎮西金川項氏宗譜局 上海英租界南京路鴻仁里金大紗號項惠卿君 上海愛文義路 乙A5425

許鴻鈞受盤協豐廠聲明

上海南碼頭達昌里口協豐翻砂廠因連年營業不振而各股東均別有企圖因於本年陰曆七月廿五日邀集中證推盤於鴻鈞立有推股據受盤人許鴻鈞具 甲A

上海特別市商民協會綢緞業分會爲染業鄭重聲明

據綾江綢業盛澤綿綸等綢業公所函稱以染工爲酒資爭執竟事歸咎顧主之舉不啻以綢業爲被告按綢業與染業原係兩種營業對於染業工資之要求工資之權爭執內部糾紛應由染業主雇工資酒資之權自行商決綢業既非染業主亦非染業工人無權過問綢業所以不能擔負染業內部糾紛請爲聲明如下查綢業與染業之關係染業者乃受綢業之委託代爲加工之顧客地位綢業既無權干涉染業內部之事復無責任擔負染業工資酒資等情到會特此登報鄭重聲明諸維公鑒 乙A5398

國民革命軍第二十六軍前稽查分處長孫俠通告

鄙人前任稽查分處長自愧菲材時虞隕越曾經呈請軍長令調內用已蒙委任諸職業已奉令於本月十五日結束在案惟恐有不肖之徒在外藉端生事等情爲此通告凡有冒名招搖者自當由各機關依法懲辦以免損礙鄙人名譽此佈 甲A

西北國民革命軍東路軍副總司令兼徐海招撫使張樹聲重要啟事

敬啟者本使奉命在徐海一帶招撫各軍工作近日來凡在滬所有與本使接洽之各同志均已早赴前方從事工作在滬者一概取銷並無各設軍事機關假冒本使名義招搖者而離開原地特此登報聲明

上海急救時疫醫院敬謝補過軒主

大善士慨助建築院屋經費洋弍千元正 院長黃磋玖 王曉籟 葉山濤 醫務董事 龐京周 臧伯庸 同啟 戊A3192

上海急救時疫醫院敬謝

常務董事 孫梅齋君經募大善士丁氏太太特助建築院屋經費洋四百元 兩又積記君經募善士洋一百元 李樸誠君經募莊丁氏太太洋五十元 院長黃磋玖 王曉籟 葉山濤 醫務董事 龐京周 臧伯庸 全啟

上海急救時疫醫院敬謝

院長黃磋玖君經募九福公司特助建築院屋經費洋一伍庫券票面洋二千八百元 院長黃磋玖 王曉籟 葉山濤 醫務董事 龐京周 臧伯庸 同啟 戊A3171

上海急救時疫醫院敬謝

院長黃磋玖君經募中法大藥房 又中西大藥房 特助建築院屋經費洋三百元 洋二百元 院長黃磋玖 王曉籟 葉山濤 醫務董事 龐京周 臧伯庸 同啟 戊A3172

上海聯益善會敬謝朱懋卿君慨助洋一百元

敬啟者茲接朱君函稱貴會辦理善舉素所欽仰略備冬棉材料費洋一百元以作施材之用云云足見熱心公益無任欽佩除收條照寄外用登報端以昭徵信而揚仁風 主任 陸文中 謹啟 戊A3210

虹口時疫醫院敬謝諸大善士捐助經費台銜列後

院長朱靜庵 經濟董事陳保欽 醫務主任王錫蕃 同謹啟

現代評論 第一四五期出版

時事短評：國民革命政府與滿蒙……文
東省排日運動……雲
再談談食鹽問題……端
必需的作品……子
幾件會議後的政治……餘子
南京……松子
歐美最近的關稅政策（下）……彭學沛
市財政與市銀行……綺山
漫遊的感想（三）……胡適
他倆的一日（小說）……叔華
俘虜讚（詩）……徐志摩

▲編輯所 上海法租界陶爾斐斯路廿四號
▲發行所 上海白克路北河路八號
▲代售處 上海及各埠商務印書館及各大書店
▲定價 每冊一角 半年一元 全年二元

習字寫信 中華書局 復業紀念 大廉價一個月（九月二十號止） 本版圖書照實價再打八折

習字入門 一冊 一角半
國學字帖 八冊 各一角分
國民學校習字教授法 一冊 一角二分
國音字母習字帖 一冊 一角半
國音字母書法式 一冊 一角
張手寫十體習字帖 一冊 三角
宋拓顏魯公多寶塔 一冊 三角
臨川李氏宋拓孫過庭書譜 一冊 一元
精拓柳公權玄秘塔 一冊 三角半
唐拓敦煌石室柳公權金剛經孤本 一冊 四角
唐拓九成宮醴泉銘 一冊 二角

宋拓九成宮分類習字帖 一冊 一角半
宋拓夫子廟堂碑分類習字帖 一冊 一角半
宋拓多寶塔分類習字帖 一冊 一角半
宋拓玄秘塔分類習字帖 一冊 一角半
宋拓大觀帖分類習字帖 一冊 二角
明拓聖教序分類習字帖 一冊 一角半
精拓本虞世南廟堂碑分類習字帖 一冊 一角半
精拓道因碑分類習字帖 一冊 二角
舊拓東坡醉翁亭記分類習字帖 一冊 二角

白話學生尺牘 一冊 二角
白話初等尺牘 一冊 一角
註釋中華普通學生尺牘 二冊 四角
註釋中華高等學生尺牘 二冊 四角
註釋中華女子尺牘 二冊 二角半
通用婦女尺牘 二冊 四角
白話商業尺牘 一冊 二角
中華商業尺牘 三冊 三角

書信構造法 一冊 二角
尺牘釋例 精裝一冊一元二角 並裝一冊九角
中華應用文件大全 精裝一冊 一元
註釋實用尺牘大全 精裝四冊一元六角 並裝四冊一元二角
中華尺牘大全 精裝三冊一元三角 並裝三冊一元
中華尺牘大全答函 一冊 六角
辭註通用尺牘 四冊 六角

翁松禪尺牘真蹟 金屬版印 連史紙二十冊 六元
古今尺牘大觀 上中編各十二冊每編二元 下編十冊六元四角
分類歷代尺牘選粹 精裝一冊二元五角 並裝四冊二元

金屬版印 名人真蹟
趙文敏 文待詔 史閣部 祝枝山 邵二泉 包慎伯 孫雪居 王暢甫 曾農髯 梁鄰林 陳曼生 王廬州 王夢樓 劉石菴 翁覃溪 梁山舟 錢南園 何子貞 趙撝叔 高爽泉 戴文節 吳清卿 楊濠叟 李梅菴 等手書真蹟行楷隸篆均有 每種二角至一元不等

外埠函購以郵局印章在期內為憑 (丁146)

上海亞東圖書館 特價

陽曆九月底止
原售八折今售六五折

胡適文存 洋裝二元八角 平裝二元二角
胡適文存二集 洋裝三元四角 平裝二元
孟和文存 洋裝一元一角 平裝七角五分
科學與人生觀 大洋一元
市政制度 張慰慈著 定價七角五分
戀愛心理研究 任白濤譯 大洋七角
近代戀愛名論 任白濤譯 大洋八角
踪跡 朱自清作 大洋四角
紅樓夢辨 俞平伯著 大洋一元
音樂的常識 豐子愷著 大洋九角
普希金小說集 趙誠之譯 定價七角五分

加標點符號分段的
全有胡適之先生的考證傳序或引論
有的有錢玄同先生的序
有的有陳獨秀先生的序

水滸 儒林外史 紅樓夢 西遊記 三國演義 鏡花緣 水滸續集 三俠五義 兒女英雄傳 老殘遊記 海上花

（定價）平裝四冊……（各書定價略）

特價以上列廿二種為限 其餘不在此例 郵費照定價加一成 多退少補

(6)

文明書局 圖書文具 秋季大贈品大廉價

本版圖書買一元送實洋三角 碑帖畫冊買一元送實洋二角 特價書外版書寄售書買一元送實洋一角 中華書局商務印書館出版各書在兩家廉價期內照兩家章程辦理 學校用品另定特價特別低廉 其他儀器文具屏聯畫片一律照平時實價再打九折

極樂唱機無比之廉價 手提週音機 單法條每隻只售十八元九角 雙法條每隻只售二十二元五角 另再贈送歌譜毛毛雨一張 妹妹我愛你一張 唱片油一瓶 鑽針一只 鋼針一盒

各校童子軍團注意

本會自即日起開始童子軍團登記凡本市各學校各團體所辦之童子軍請於接到表格後一星期內填明送交本會其未接到表格者可來會面領（辦公時間）每星期二四六上午十時至十二時下午二時至四時晚七時至九時星期日上午十時至十二時（會址）北四川路橫浜橋廣肇公學內 上海特別市童子軍協會啟 十六年九月十七日 乙A3198

第四中山大學蘇州女子中學續招插班新生通告

本屆錄取各生已登新聞報茲續招初中一年生及初中二三年級插班生考期九月廿五號簡章附郵票二分函索即寄 1813

蘇州樂益女中 自然師範科 初中二三年級 招生

（名額）自然師範科初中一年級各四十名初中二三年級十名（投考程度）自然師範科須初中畢業初一須小學畢業初二三須程度適合者（報名）即日起（考期）九月二十四日（開學）九月二十五日（校址）蘇州王廢基

注意 本校係中等女生升入大學預科及養成初中暨小學自然科師資起見特設自然師範一科期二年畢業以資深造及應用為主要目的 甲A4838

國立同濟大學開學廣告

本校定於九月十九日開學上課新舊各生即日到校此佈 校長 張仲蘇 乙A3195

國立同濟大學第二次錄取新生 補習科

[illegible] 甲A1813

國立第四中山大學審查裁併各校合格舊生揭曉 六

[illegible] 乙A3191

第四中山大學鹽城中學校附設女子部招生通告

本部除在鹽城招生外並擬就近另行招考簡章任索報名地點考試日期及地點就近另行公佈 甲A4860

暨南大學定做學生制服招商投標廣告

本校現須定做秋冬兩季學生制服各四百餘套制帽四百頂如有自願包做者希於本月十九日親來本校看樣開具詳細價目封固送至本校庶務股定於二十二日下午三時在本校當眾開標特此通告 甲A4814

第四中山大學南京中學校第二次招考男女生

級數及人數 初中一年級九十人 高中普通科一年級及商科一年級各五十人 鄉村師範一年級五十人（學膳宿費免收）
報名處 南京門帘橋本校
報名日期 自即日起至本月二十五日止
報名手續 報名費一元五角（無論錄取與否概不發還）畢業證書並最近四寸半身相片不粘厚紙者一張此項手續不完備者不得與考
考試日期 本月二十七八兩日
招考章程 函索時附郵票一分當即寄奉 甲A4656

國立第四中山大學上海中學開學通告

本校高初中鄉村師範各部現定九月二十五日（即陰曆八月廿日）開學新舊各生務隨帶應繳各費准時到校註冊上課逾期不到者即取消學籍此啟 甲A3097

第四中山大學鎮江中學招生開學通告

（學額）初中一年級百名 高中普通科一年級三十名 鄉村師範一年級五十名 高中師範科一年級十名（報名）即日起二十三日止（考期）九月二十四日〇凡六中初中畢業生欲入高中者應於九月二十五日受編級試驗〇（考試地點）鎮江城內大市口本校（開學）九月廿六日（附告）原六中師範生附學後一星期不報到者即取消學籍，函索招生簡章須附郵票一分 甲A3160

上海美術專門學校通告上課添招新生

本校已於九月十二日起正式上課茲查各系各級尚有餘額遠道有志來學者可隨到隨考特此通告（校址）法租界菜市路南口 本校附設函授學校常年招生簡章附郵票四分

南光文商專門學校日夜校續招新生

中三部共分十餘級授課設商業系英文系國學系等學程數十種各界公餘求學其效與日校相等有志來學者不拘程度隨到隨收定本月十五號晚正式上課各級均有餘額可插 校址上海法租界霞飛路呂班路口本校第二辦公處

日校 大學文商專科（二年畢業）高級中學（分文商科各三年畢業）初級中學 均於本月一號開學正式上課現各級尚有餘額可補有志來學者可隨時來校接洽辦理入學手續持有轉學證書或成績報告單者得免試插入相當年級額滿截止 校長張四維 文科主任夏士屏 教務長馬崇淦 商科主任孫德思 博士同啓 夜校分高中初科 戊A

南通醫科大學招生

（學額）本科新生四十名（資格）高級中學畢業及同等資格者（報名）自登報日起至考驗日止隨繳報名費二元畢業證書及半身相片一張（報名及試驗地點）（一）南京奇望街鳴宇醫院（二）上海壓州路大夏大學間壁傳染病院（三）南通縣南門外本校（試驗日期）三處均於九月二十一二日試驗 本校隨到隨考招生簡章函索即寄 戊A3143

南方高級中學續招新生

高中文科 高中商科 初中各級

本校現已開學上課惟遠道學生有未能按期來校應試者茲特擴充學額舉行補試續招各級新生（考期）九月二十一號上午九時起在本校舉行凡持有轉學證書與成績者應呈繳證書（章程）函索即寄（校址）卡德路新北麥根路四四號 校長馮建維 教務主任孫紹康 戊A3042

私立定德中學招男女生

本校係新制兩級中學並附設商科夜校茲中學各年級及夜校各班尚有餘額可插便利計自即日起隨到隨考若持有相當成績單或轉學證書者准予免考開學日期為九月十六日校址在上海北火車站對面北山西路口五號印有招生簡章函索即寄 校長魯繼曾啓

上海惠靈學校通告新舊學生并續招新生

上海極安寺本校並無駐兵業於九月五日開學新舊學生已來校者亦多到已正式上課現交通恢復有志來校者須即速前來免誤學業英專兩級中學部各級尚有餘額新生可隨時插班 校址上海新龍華 甲A9374

女子織物紋術函授學校招生廣告

上海提籃橋倍開爾路人壽里福源織廠

敝校應社會潮流織廠需要函授織物之性質養成專門人才備任各綢布廠紡織技師等職旨於六個月畢業畢業後介入工廠任事每月收入自十餘元至五六十元不等學費每名二十元郵費兩元有意此項工作者盍興乎來 ●注意在本月內入校者奉贈絲織梅蘭芳照相一張以作紀念 校長蔣王志學啓 乙A5440

南京安徽公學通告舊生 錄招新生

▲國家章程處 與平宗

（名額）高初中新生及各級插班生無定額（考期）十月八九兩日（附則）函索簡章須附郵票一分寄南京中正街本校（一）本校已於本月十日如期開學上課（二）補考期展至十月一日起舉行所有應補考學生務於本月內到校不得再遲 望諸生即日到校上課

鐵樵函授中醫學校

第一屆畢業紀念優待辦法 陰曆八月底截止

本校在陰曆七月初一日起八月底止凡新生報名者一律優待九折收費望從速報名過期照章辦理 校址 雲南路會樂里二七八號 A乙5433

達豐染織股份有限公司給換新股票通告

敬啟者本公司新股票刻已填就定夏曆九月初一日起（除星期日外）每日上午九時至下午五時憑前發給之臨時收據及新印鑑票（以前舊印鑑已經取銷作為無效）向本批發所掉換新股票諸希各股東注意在案此外尚有少數股東未曾履行掉換收據之手續或因地址變更致函件無從投遞以後概憑老股票及存摺掉換新股票諸希台洽是荷 天津路長鑫里達豐公司謹啟 乙A5432

中孚銀行發給股息廣告

本行十六年份上期決算業經辦竣應即仍照向例擇於十月一日（即陰曆九月初六日）起發給上期股息屆時即希貴股東惠臨本行或就近各分行憑摺支取為荷 A乙5813

中國通商銀行給發股息告白

本銀行第六十屆結帳自丁卯年正月至六月底止半年發給股息八厘計算照章於本年九月初一日起給發請持票向本行收取此通告 中國通商銀行公鑒 乙A5185

上海國華銀行召集股東會啟事

逕啟者本行茲定於陽曆九月念五號星期日下午二時假座香港路四號銀行公會議事廳開股東大會凡我股東務乞携帶入場證准時蒞會除專函通知外謹再佈聞 上海國華銀行籌備處謹啟 乙A5422

上海中國農工銀行

地址 北京路河南路東首一〇四號
電話 經理室 中央八八五五九 營業室 中央八五二九五號

增設儲蓄部 特別獎勵 本行儲蓄部添設定期。活期。零存整付。整存零付。各種儲蓄於八月十日起開辦手續簡便利息優厚凡自開辦之日起在一個月內存入款項者其定期活期再增加一厘并有精美贈品特留紀念有志儲蓄者幸勿失之詳章函索即寄此布 乙A5849

鹽業 金城 中南 大陸 銀行上海準備庫廣告

本庫因一元券不敷行使添印新券比舊券較小以便携帶現已發行特此公佈 上海漢口路三號 電話 辦事處 中央三六八七 5107A

上海明華商業儲蓄銀行廣告

本行開設八載辦理商業銀行儲蓄銀行一切業務詳細章程函索即寄 各種存款 活期存款週息五厘 定期存款三個月週息六厘六個月週息七厘九個月週息八厘一年九厘 行址 北京路河南路口 電話 中央二〇八二 營業室 中央五二七七七 分行 天津法租界四號路 北京煤市街 青島河南路 寧波 甲A4729

嗚謝永安人壽保險公司賠款迅速

先兄敬棠前於永安人壽保險公司投保壽險一千元僅付過一次保費詎料先兄即于嗣後病故該公司查照後即如數賠償手續簡便並無留難益見該公司信用昭著賠款迅速保險之不致旁生枝節保險者可以無慮也感激之餘特登報端以誌謝忱 甲A4740

英商安豐水火保險公司啟事

敬啟者本公司設在英京倫敦於上海專營水火險以及兵險盜劫汽車等險保費低廉賠款迅速如遇不測有全球之信用茲為推廣業務起見特請周爾昌戚廷銓二君為經理如承各界惠顧當竭誠歡迎請駕臨上海泗涇路六號三樓本公司與周戚二君接洽可也 周爾昌 戚廷銓 ZA5366

四馬路 中西藥房 長年贈送 大世界游券

滿洋一元贈券一張

多購多贈 以此類推 南北支號 同一辦法

時評

動與靜之互助 （冷）

以久不能動之中國社會、一提倡動之主義、遂謂不動即死者非也、蓋久靜者必不可不使之動、動既如量、必不可不使之靜、動靜相濟而後其力無窮、蓋不動不能生力、久動則其力亦衰、譬如一人、不運動則必病、運動過久而不息、則亦病、譬如軍隊久戰之後、必須休養、何獨於社會而不然、動者奮鬥以前進者也、靜者深思默察以計畫前進者也、故動與靜而用得其宜、皆為前進、而非停頓、更非退縮也、古人有云、念茲在茲、蓋言雖靜亦在工作中也、若不知此義、必以動為始有生氣、僅以動為貴、而不以事實之益為宗、則勢必至於多形式之動、而於實際無補、更為無意識之動、且於實際有害、是殆不知動靜相互之益、而因前之不動而矯枉過正者。

（一）本館定報價目　中國境內每月洋一元二角、每三個月洋三元四角、每六個月洋六元六角、全年洋十二元八角、日本朝鮮同（新疆蒙古每月洋二元一角五分）、歐美各國每月洋二元七角、每三個月洋八元一角、每六個月洋十六元二角、全年洋三十二元四角、報費先惠郵票不收

（二）本報廣告列例　「特登」登於新聞欄內、每行二十七字、五行起碼、每日每行四角半　「頭等」登於封面及時評前、以二行起碼、每日每行一元四角　「二等長行」登於後幅、以三行起碼、每日每行九角　「二等短行」登於緊要地位、以六十字起碼、如超過六十字以十五遞加、登於自由談下、以三百三十字起碼、每日每字一分二厘　「三等短行」登於普通地位（限登營業廣告）每日每字一分

◎本館電話　▲營業部（廣告及發行）中央九五號　▲主任室中七零零一　▲庶務處中一五二七　▲編輯部中四六一二　▲採訪部中一五七七　▲總主筆室中一五七六

本館開設上海漢口路二十四號、始創自同治十一年、即西曆一八七二年

中華郵政特准掛號立券、按照總包特別優待寄遞之報紙

本館要電

⊙國府委員明日就職

▲國府各部長大致任定　▲國府及軍會委員名單　▲張于李蔡各委員來滬　▲特委會連日議決要案

〔南京〕中央特委會議決（國府委員四十七人）于右任·丁惟汾·王伯羣·王寵惠·古應芬·白崇禧·田桐·孔庚·王法勤·伍朝樞·朱培德·李宗仁·李濟琛·李烈鈞·汪兆銘·何應欽·朱子文·居正·林森·周振麟·柏文蔚·胡漢民·陳調元·唐生智·孫科·張人傑·張繼·黃紹雄·許崇智·鈕永建·鄒魯·覃振·程潛·馮玉祥·楊樹莊·經亨頤·熊克武·鄧澤如·蔡元培·樊鍾秀·劉守中·蔣中正·蔣作賓·戴傳賢·謝持·閻錫山·譚延闓（軍委會委員六十七人）于右任·方振武·方聲濤·王普·王均·石青陽·白崇禧·田頌堯·朱培德·李烈鈞·李宗仁·李濟琛·查鍾福·李品仙·李景曦·何應欽·何成濬·何健·汪精衛·周西成·周鳳歧·岳維峻·金漢鼎·胡漢民·胡若愚·胡宗鐸·柏文蔚·唐生智·孫科·孫岳·陳銘樞·陳紹寬·陳調元·陳季良·陳可鈺·陳嘉祐·陳訓泳·夏威·曹萬順·張發奎·張之江·商震·鹿鍾麟·賀耀祖·許崇智·黃紹雄·程潛·溫壽泉·馮玉祥·鈕永建·楊樹莊·楊森·楊杰·楊虎臣·葉開鑫·鄧錫侯·樊鍾秀·劉湘·劉興·劉郁芬·劉文輝·蔣中正·賴心輝·魯滌平·閻錫山·譚延闓（推軍委會主席團十四人）白崇禧·何應欽·朱培德·李宗仁·李濟琛·汪精衛·胡漢民·唐生智·程潛·馮玉祥·蔣中正·楊樹莊·閻錫山·譚延闓·（國府常務委員五人）汪精衛·胡漢民·李烈鈞·蔡元培·譚延闓·任蔡元培長大學院、孫科長財政、王伯羣長交通、王寵惠長司法、伍朝樞長外交、內政農工實業三部未定、

〔南京〕國府全體委員、定二十日就職、國府遷舊督署、中央黨部遷丁家橋舊省議會、軍委會遷舊督署西花廳、（十八日下午三鐘）

〔南京〕中央決組監察院、行使監督及彈劾官吏之最高職權、造成廉潔政府、監察委員五人或七人、俟第三次會議決定、（十八日）

〔南京〕中央特委會第二次大會、通過會議規則、大要如次、㊀開會以出席委員三分之一足法定人數、㊁委員出席四分之一不足法定人數時、用候補委員補足五分之一、開會有臨時表決權、㊂候補委員出席、祇有發言權、無表決權、㊃每星期二上午九時開常會、有要事得開臨時會、㊄出席委員不兼職者月薪三百元、候補委員二百元、㊅會議時不許旁聽、㊆對外用中央執行委員會名義行之、（十八日下午三鐘）

〔南京〕十八日係禮拜休會、張靜江于右任十八晨赴滬晤蔣、（十八日下午六鐘）

〔南京〕委員對黨務尚有磋商、十八日一部游湯山、一部游紫金山、十九日大會、須足法數續開、（十八日下午十鐘）

〔南京〕李石曾·蔡元培·等、於今晚夜車赴滬、（十八日下午十鐘）

〔南京〕張靜江於今晚夜車赴滬、王伯羣明晚往滬、（十八日下午十鐘）

〔南京〕中央特委會議決要案、改組國民政府、設常務委員五人、委員無定額、設財政外交交通司法內政農工實業七部及大學院、改組軍事委員會、設海軍陸軍航空經理參謀秘書審計政治訓練革命軍事裁判九處、改組中央黨部、設組織宣傳農民商民青年婦女海外工人八部、惟組織宣傳兩部、另組委員會、各部長皆為當然委員、又議決補實中央執行委員九人、周啟剛·朱霽青·何應欽·褚民誼·黃實·陳嘉祐·陳樹人·王樂平·丁超五、恢復黨籍而仍為監察員者一人王寵惠、交監察委員會審查是否有共產嫌疑者四人、徐謙·陳其瑗·詹大悲·鄧懋修、又議決推定蔡元培·譚延闓·謝持·張繼·張人傑·于右任·為改組中央黨部各部長及各委員之人選提案委員、李烈鈞·李煜瀛·鄒魯·王伯羣·覃振·程潛·李宗仁·孫科·朱培德·白崇禧·為改組國民政府十部長及軍事委員會各委員之人選提案委員（十七日下午一鐘）

〔南京〕鈕永建電辭國府秘書長、（十七日）

〔南京〕陳調元於今晨特別快車赴滬、陸福庭及汪精衛秘書陳毓華、於今日下午由滬來寗、（十八日下午十鐘）

〔南京〕楊天驥向特委會建議二事、㊀應遷國府於今總部地址、以省議會舊址為中央黨部、㊁國府改組後即改組各省政府、並主張蘇政委員多用蘇人、（十七日下午九鐘）

〔南京〕武漢國府第二批遷寗各處科人員及衛隊一營、十七晨乘楚振艦到寗、（十八日）

⊙蔣介石昨抵杭

▲周鳳歧自杭來滬

〔杭州〕蔣介石十八日下午四時、由紹抵杭、

〔杭州〕周鳳歧軍長、十八日酉刻赴滬、協商要公、（十八日下午六鐘）

⊙黃紹雄率部入贛

▲黃升任十五軍軍長　▲張發奎部陸續抵韶　▲八路指揮部將遷惠州

〔廣州〕黃紹雄十四日電稱、寒日抵信豐、定十六日向雩都進發、（十七日上午八鐘）

〔廣州〕黃琪翔報告第四第十一軍回粵行程云、職十五日申刻乘船來韶、約十八日可到、十二師約二十日可到、二十五師亦接踵而至、（十七日上午八鐘）

〔廣州〕黃紹雄升任第十五軍軍長、所轄為伍廷颺黃旭初韋雲松等師、（十七日上午八鐘）

〔香港〕徐景棠·曾養甫·昨赴韶歡迎張發奎軍、（十八日下午九鐘）

〔香港〕薛岳有任惠屬警備司令說、（十八日）

〔香港〕第八路指揮部日間遷惠州、政治部已先行、（十八日下午九鐘）

〔香港〕聞張發奎部在粵稍休息、即入閩、肅清葉賀、（十八日下午九鐘）

⊙閩南軍事要訊

〔廈門〕報載葉賀分侵永定龍巖、（十八日）

〔廈門〕新編軍有將援防漳州訊、陳國輝尚在漳、陳參謀長洪文德來廈、（十八日下午八鐘）

〔廈門〕林國賡將就漳廈警備司令、（十八日）

〔廈門〕閩南各縣黨員、因葉賀侵閩、擬組反共清匪會、作大規模運動、（十八日下午八鐘）

⊙京漢路已無戰事

▲馮軍修復被毀路軌　▲靳部由上蔡退汝南

〔北京〕報載馮軍已將堰城一帶靳軍所毀鐵道修復、靳軍由上蔡退汝南、秦德純師已投降馮軍等語、（十八日下午三鐘）

〔北京〕外團息、岳維峻在西安尚無率部由信陽攻馮軍之事、（十八日下午三鐘）

〔北京〕馮將潼關駐紮之主力兩師、調至靈寶、潼關交陝軍接管、（十八日下午三鐘）

⊙叙府會議接洽就緒

▲周西成中止出兵

〔重慶〕劉文輝鄧錫侯向傳義陳國棟等通電、於十五日在叙府召集六鉅頭會議、成渝萬三方、大概已得同意、可望開成、渝萬均將舉行九五紀念、（四日下午三鐘）

〔重慶〕周西成出兵援胡若愚平滇、因龍雲已就軍長職中止、（四日下午三鐘）

⊙晉閻態度沈靜

▲外人方面之觀察

〔北京〕潘復語人、晉軍將順德石莊各軍集中獲鹿井陘、殆為歡迎奉軍南下誠意、唐在禮語人、則謂晉軍備充實、絕非謙讓之象、南桂馨則謂本人私人過京赴寗、晉事不便預聞、外人由晉來者云、閻決心不使山西加入內戰旋渦、非被他人襲、決不妄發一彈、某美教士云、閻態度非常堅定、閻曾云、晉軍之接收直境南部、亦保晉之邊牆也、希望京豫勢力均等、則山西可免後慮、若甲方勝甲必併晉、乙勝亦然等語、（十八日下午三鐘）

〔北京〕報載石家莊十五日、縣黨部等搜獲日人嗎啡一百餘箱、日人鼓吹南北妥協討馮、或以馮親美故、（十八日下午三鐘）

〔北京〕南桂馨昨日申刻訪靳雲鵬、所談和平主治、（十八日下午三鐘）

⊙東南戰後消息拾零

▲秀山公園將改建血花公園

〔南京〕軍民追悼討孫陣亡將士大會、定二十日開會後、即舉行改建秀山公園為血花公園大會、（十八日下午六鐘）

〔無錫〕三十一軍九十二師定二十晨開鎮江、

〔無錫〕三十一軍長巧電杭州該軍副軍長李明揚、令將駐杭之九十一師、即日直接開往鎮江、（十九日上午一鐘）

〔無錫〕南京前總司令部之工兵將開錫、補充十四軍缺額、工兵團賴某（十八日）到錫接洽、（十九日上午一鐘）

〔無錫〕三十一軍鄭紹虔部、定明後日開往鎮江、（十八日下午八鐘）

男女的性智識

諸君欲求多壽多男之幸福、即使服食仙丹、亦不能立刻見效、蓋延壽必閱數十年而始知、得子須閱八九月而見效、事理使然也、

百齡機 補片

具有多壽多男及養生却病等種種效力、全功雖須計時而克竟、而先兆却於服後三四日即見、茲將各種功效分述於右、

（一）夫婦膝下無兒、亟欲得子者、伉儷同服百齡機二月、男則精髓濃厚、女則經血調和、生男可操左券、

（二）病後產後失於調理、羸瘦而久不復原、服百齡機二月、便能恢復本原、轉弱為強、

（三）中年縱慾過度、消瘦而將成癆瘵、服百齡機百日、便能精血復充、返虛為實、

以外諸虛百損、童癆乾血癆等、服二三月見效、

大瓶二元　小瓶一元　總發行所上海愛多亞路九福公司

袁製 解毒精 徐謨題

主治

小便破腺　尿管刺痛　圍肛痔瘡　腎囊濕爛　瘰癧串核　口鼻潰爛

包頭斑疳　初起淋濁　遍體梅瘡　魚口橫痃　婦女陰搔　梅毒攻頂

（價目每瓶一元二角）

上海西新橋北首

濟華堂藥房發行

分設　鎮江　蘇州　又新街石路中市口

各埠藥房先施永安新新公司均有經售　函購寄發　加一記明　雞牌商標

助肺呼吸香膠

肺爲六臟之一。形如華蓋。分五葉。左二而右三。披離下垂。前連胸膛。後附脊骨。上通竅於鼻。中具無數氣管。以司呼吸。吸清氣而呼炭氣。關係至爲重大。而維護不可不週也。一旦偶受風邪。氣管被塞。呼吸不靈。而咳嗽乃大作矣。吾人對於傷風咳嗽。咸視爲至輕極微。不足介懷。詎知日久不治。傷及肺葉。於是肺炎潰爛。接踵而起。欲治綦難矣。助肺呼吸香膠。爲療肺之奇藥。功能去風邪。助呼吸。淸肺火。補肺體。化痰止咳。順氣平喘。無論新久咳嗆。咯血痰紅。服之指日見功。

▲定價 每盒一元 每打廿元

上海五洲大藥房發行 總店四馬路 分店鐵大橋 各埠分店及各大藥房均有出售

遠東補藥第一聲

遠東補藥繁多、僂指難盡、銷行已久之……

哈蘭士 **人中寶**

不燥不膩、男女老幼、無不咸宜、而具補氣補血補腦補精四大功效、故年老氣衰者服之、能使氣充神足、康健延年、年壯腦弱者服之、能使思想穎敏、精志强毅、年少體弱者服之、能使食量奮興、充分發育、婦女經衰者服之、能使血充經調、助長孕育、至治一切虛弱虧損諸症、無不奏效、誠爲遠東補藥第一聲也、

人中寶 大瓶洋二元每打洋二十元 小瓶洋一元二角每打洋十二元

上海四馬路中太和大藥房總行發 國內外各埠分店及各大藥房均有出售

本館要電二

無錫 三十七軍軍長陳調元、下午二時五十四分過錫赴滬、（十八日下午八鐘）

揚州 馮運使齊平十六日來揚、十七日接篆、（十七日下午九鐘）

◉劉士毅就軍長職

無錫 前十四軍長賴世璜、今晨過錫解甯、新軍長劉士毅、今午十二時二十四分由鎭到錫、定明日上午十一時、在錫宣誓就職、

無錫 劉士毅到錫後、即傳令前方軍事、交代參謀長、（十八日下午八鐘）

無錫 劉士毅代理十四軍長職後、今日發電二通、㊀致南京軍委會及白李何三總指揮稱、職於本午馳抵無錫、當經召集各官佐、宣示鈞會德意、衆皆確能尊重命令、盡忠黨國、一切安靜如常、知關錦注、謹電呈報、劉士毅呈巧未、㊀致駐常州等處之十四軍各官佐參謀長團長等、國密、弟奉軍事委員會令、兼承諸兄催促、除將前方部隊、仍請楊軍長指揮前進外、弟本日抵錫、遵命就職、務須一致繼續努力、效命黨國、願與諸兄共勉旃、弟劉士毅叩巧午、（十八日下午十鐘）

鎭江 十四師戒嚴司令部、十八晨召集各團體開聯席會議、陳又新參謀長主席、討論維持地方辦法、公決合組稽查處、幷推縣長商會長及童仁甫等十數人、爲審查委員會委員、（十八日下午八鐘）

◉直魯軍訊

北京 張敬堯之軍餉、本定二十萬即發、張派袁家驥來領、政府只認先撥五萬、昨日徐州連電催袁速回防、故袁今午連五萬亦未領到、空手回魯、（十八日下午九鐘）

濟南 十七日張宗昌在省銀行、監視兌現、嚴禁軍人擠兌、（十八日上午九鐘）

濟南 孫軍陸殿臣部第三軍獨立團長曲其賢、帶本團由蚌埠過濟赴桑園、（十八日）

北京 張敬堯在夏邑、電召來京之袁家驥速回渦陽、亳部攻豫、（十八日下午三鐘）

濟南 今日下午半點、直諸帶衛隊一團、由津抵濟、十一軍五團長王子修、由柳泉帶本團過濟赴洛口駐防、（十八日下午四鐘）

◉改組後之粵省黨部

香港 十七日省黨部改組委員會開首次會議、決馮祝萬馬洪煥林雲陔朱家驊詹菊似爲常務委員、馮天如秘書處長、李濟琛組織部主任、曾養甫宣傳部主任、詹菊似范其務胡文燦農民運動會委員、羅佛疆馮祝萬黃炳坤工商運動委員、朱家驊曾養甫馬洪煥青年婦女運動委員、（十八日下午九鐘）

◉現德丸肇禍案在交涉中

青島 日輪現德丸肇禍案、因貪利載重逾量、違背行船規則、全船乘客六百餘名、救活者百餘人、船主濬谷晉吉等五人、昨經官廳扣留、旋被日領保釋、此案法界擬提起公訴、要求當局向日領交涉、賠償損失、未知如何結果、（十八日上午十一鐘）

◉東三省近聞

哈爾濱 吉黑軍事當局、以東鐵沿線及松江北岸匪勢猖獗、業與江防艦隊會商協剿、決於日內大舉兜擊、（十七日下午十鐘）

哈爾濱 特警處准關東廳電請、與東省防疫總處及東鐵南滿兩路會議、預防虎疫、

哈爾濱 俄境後貝加爾鐵路滿洲里車站、因俄幣價日跌、昨已開始改收華幣、（十七日）

奉天 吳俊陞因巡察東省軍隊、在奉稍有逗留、緩期晉京、（十八日下午三鐘）

奉天 瀋陽站添派軍警、檢查旅客、由營連來奉者、尤加注意、（十八日下午三鐘）

◉北京雜電

▲楊宇霆昨回奉

北京 楊宇霆變更豫定日期、十八日啟程回奉、（十八日下午一鐘）

北京 楊宇霆二十日返奉半月後再來京、

北京 俄黨人案已審十二人、尙有三人未審、聞無謀亂確證、將以軍事偵探或密探判定、依大赦令執行、並無再審及上訴手續、

北京 俄黨人未審者、係與鈕夫等三名、本定第一批提審者、因第一次承審廖推事告假衍期、故擱置、現定明後天提審、（十八日）

北京 謝米諾夫仍住六國飯店、日人野田同件、謝左右幷無他人、謝暫時無活動能力、

北京 津當軸招白俄兵、來者不拒、謝米諾夫仍在六國飯店、謝對反俄運動、謂已得國際上之援助云云、（十八日下午三鐘）

北京 交部派夏炎謝光發隨張宣赴美、出席萬國無線電會議、（十八日下午九鐘）

北京 報載奉票三千萬運奉、已由日船裝抵營口、係由美國代印者、共裝八大箱、（十八日下午九鐘）

北京 京大二十日開學、（十八日下午九鐘）

北京 二十日內務部開保護外僑辦法會議、各機關均派人列席、（十八日下午九鐘）

各社電訊

◉奉方之軍事計畫

▲攻豫將繼續進行

▲東方社十七日北京電 自十五日起繼續開會之安國軍最高幹部會議、專討論軍事、不涉及政治問題、結果意見一致、議定如左各項辦法、㊀津浦路正面、令孫軍擔任、軍費設法由中央援助、㊁隴海路之直魯聯軍拋袖手之態度、乘馮靳兩軍之衝突、開始積極的行動、㊂京漢路方面、因與晉軍之關係、暫行維持現狀、若晉軍實行撤退時、即令第三四方面軍前進、褚玉璞已於十六日晚離京赴徐州、楊宇霆擬於十九日左右回奉、

▲電通社十七日北京電 靳雲鶚方振武等在豫對馮取攻勢、故傳北京方面、亦將攻豫云云、惟因晉閻態度不明、故攻豫之說、不能實現、孫傳芳現亦正汲汲於保守其現在戰線、此間人京、在得閒械、南方刻又正改組、無暇北伐、故目下戰局、暫趨小康、

▲路透社十八日北京電 豫省消息多相牴觸、靳雲鶚似確敗退上蔡與周家口、現求助於北軍與田維勤部、奉上星期之軍事會議似已決議出兵討馮、據確實消息、奉當局允以軍火助孫傳芳、孫於日內將赴蚌埠、

◉奉省排日運動之外訊

▲電通社十七日奉天電 排日尙無容易終止之狀、對日人之侮辱事件、一二日來已漸減、吉田總領事將一提與中國方面嚴重交涉、現正調查自四日至十七日所發表之一百二十件迫害暴行事件、

◉國際聯盟議會紀事

▲行政會第一次會議

▲路透社十九日日內瓦電 國際聯盟新行政會今晨舉行第一次非公開會議、主席者爲智利代表、因中國已臨時放棄主席權也、張伯倫減少行政會開會次數之提議、留至十二月開再議、後即舉行公開會議、張伯倫宣讀調查羅馬尼亞與匈牙利間爭端委員會之報告文、主張特蘭錫爾伐尼亞境內羅人與匈人在土地法下彼此平等、匈代表起稱、此問題宜交海牙國際法庭開判、匈牙利未能接受該委員會之主張云、行政會旋休會、

▲路透社十七日日內瓦電 國際聯盟會財政委員會報告六國積欠會費共七百八十七萬八千金佛郎、已決定經聯盟會秘書長繼續與中政府磋商、以期有償清欠費之辦法、並向其他五國催付、

◉美國下屆總統之人選

▲路透社十七日華盛頓電 威爾遜內閣中財政部長麥凱都今日聲稱、渠不願爲民主黨中之候選總統、致與本黨中人競爭、而蹈一九二四年本黨失敗之覆轍云、說者謂民主黨史密士氏現更有被舉爲候選總統之望、但麥凱都反對之、蓋史麥二人在一九二四年大選舉中曾互爭爲民主黨候選總統也、

◉法共產黨被控案判決

▲路透社十七日巴黎電 共產黨七人被控煽惑兵士抗命、均判處重刑、人道報前經理麥蘭傑被判徒刑十年、現經理賽氏徒刑八年、社會日報經理米希萊徒刑六年、勞工聯合會左翼秘書芒穆索衆院議員克拉瑪嘉各徒刑四年、餘報記者柯台拉社會日報記者約瑟夫各徒刑三年、諸被告並各罰佛郎三千枚、

◉各國雜事

▲巴黎之同袍大會 ▲塞爾維亞炸彈案

▲路透社十七日巴黎電 駐法俄使賴柯夫斯基近曾簽發贊助世界革命之宣言書、法人大憤、主張驅逐之、今日內閣因此開重要會議、討論法俄間之邦交、議畢、有一公文發表、略謂現未有對俄絕交之理由、內閣對於俄國所提締結不侵略協約之議、尙未表示意見、仍託外長白里安酌量談判、

▲路透社十七日巴黎電 參加巴黎同袍大會之美兵、今晨整隊赴因傷殞命於醫院者二萬美兵之公墓地、舉行謁墓禮、美裴與法福煦兩將軍皆着戎服參禮、

▲路透社十七日東京電 藏相今日討論增加生鐵稅之議、謂日本有發展鋼鐵業之必要、故當局現擬予津貼金並繼續加補助之善法、但藏相否認當局有重徵印度生鐵稅之意、聞爲銷貨者與該業發展計、未可出此云、

▲電通社十八日東京電 田中首相昨日午後三時在赴腰越車中語曰、府縣會選舉戰、已漸白熱化、但因新有權者形勢不明、勝敗難以豫測、奉天排日、經嚴重抗議、中國當局盡力鎭壓、已見平靜、近歐美各國、屢有飛機飛來、國交上誠可喜也云、

▲電通社十八日東京電 一萬五千陸軍大演習、已於昨日午後五時、在富士野原開始、日皇將於十九日親巡視兩軍陣地、聯合艦隊航空母艦「赤城」「鳳翔」之飛機全部、已於今晨飛出、攻東京及橫須賀、霞浦橫須賀之海軍飛機全部、在空中迎戰、

▲電通社十八日東京電 俄國對日之北滿經濟發展、已大體諒解、對於以折半主義爲原則、似無異詞、日政府將製爲具體案、刻正加研究、

▲電通社十八日東京電 據日大藏省調查、日本昨年之國際貸借、貿易外之收受額達二億八千萬元云、

▲東方社十八日東京電 井上、土方日本銀行正副總裁小野興業銀行總裁及三井三菱安田等各銀行代表、於十七日齊集、關於設立新銀行從來之經過、今後之方針等互相懇談、結果決定新銀行定名爲昭和銀行、二千萬股中以四五萬作爲公募、小野興業銀行總裁允擔任創立委員長、

六安史遠震啓事

辛公鑒父親於春夏間遘疾、六月以來又患痰喘喉痛足腫等症、延至七月日益加厲、迭經中西醫診治閱三旬迄無功效、於夏曆八月初六日子時壽終、茲定初十日成服、擇吉出殯、見報務祈速回、如未能分身、即請電示爲荷 （4885 安特）

沈姬鐙啓事

中華民國迪化桂林上海奉天沈姬鐙百貨雜服要份有限公司創辦人今遺失上海爲國儲蓄會沈姬鐙戶第六七六五七號全會單一紙、第二六〇二四號四分之一會單一紙、又南分行沈姬鐙戶第八六二號存摺一扣、除向廣州遠東儲蓄銀行河南報作廢外、如蒙拾者寄還、當呈薄酬、通信處南京軍事總參謀處

聲明

推受點春堂紙號店北石路第三百卅一號門牌點春堂紙號店東受財貨物牌號因前東無意經營業已盤與中人、點春堂成記營業自盤之後所有以前點春堂對外一切人欠欠人均歸點春堂前東自理與成記不涉、以後成記收支盈虧與點春堂前東不涉、特登申新二報聲明 點春堂成記同啟

墨林今話

新秋書畫誌

海陵老人譚組雲先生金石書畫例 隸書聯四尺二元、加尺加一元、中堂四尺三元、加尺加一元、册頁扇面每件二元、團扇一元、山水中堂四尺五元、花卉中堂四尺三元、山水扇册每件五元、石章每字五角、加倍另議、外埠可代辦、收件處上海西門新縣署西首育里五十號 （特 甲 4878）

李隱塵鬻書

收件處 上海各大箋扇紙店 法租界貝勒路鑑德里二號李宅 旅社賬房

萬生錢莊

上海江西路英大馬路口 專營中外公債股票兼收兌各埠有價證券 下委價格克己 本莊電話中央六四六五 外埠函詢即覆

上海日夜銀行

辦事時間上午九點至下午七點

定期存款表

銀洋一律

三個月	週息七釐
六個月	八釐
一足年	九釐
二足年	一分
三足年	分一
四足年	分二
五年半	照本加對
給息（即對本對利）	

愛多亞路大世界隔壁 電話總室六百零六六百零七

久咳不治必自斃

肺癆病爲不治之症已爲醫家所公認、故當咳嗽之初、必須注意防患、否則咳轉延慢、後患實堪設想

止咳保肺片……功能止咳消痰潤肺防癆、功效神速、定價低廉、確爲止咳保肺之唯一要藥

定價每瓶大洋二角 每打二元

上海四馬路望平街愛華製藥會社總發行 各埠各大藥房均有經售

公電

◉首都軍民追悼討孫陣亡將士大會籌備處電 各報館均鑒、本會因國民政府委員軍事委員會委員、定於二十日舉行就職閱兵典禮、特改期九月二十四日舉行、請貴報更正啓事、並將本會披露爲荷、首都軍民追悼討孫陣亡將士大會籌備處叩巧、

◉南京國民政府秘書處電 上海民國日報轉各報館鑒、國民政府委員、軍事委員會委員定於本月二十日上午十一時在首都小營舉行就職閱兵典禮、除分發觀禮證章、請各機關及農工商學各界代表屆時到場觀禮外、特此電聞、國民政府秘書處叩巧、

國內要聞

◉泉州各界護黨救國大會電 申報館、本日晉江各界一萬餘人、在開元寺舉行盛大而熱烈之擁胡挽蔣倒汪滅共反帝討馮護黨救國大會、由縣黨部代表主席、當場除通過一致電胡主席蔣總司令及委員請其復職外、並通電聲討汪精衛、速行退隱、以維黨國、散會時高呼擁胡挽蔣倒汪滅共等口號、全場空氣緊張、特此電聞、晉江各界擁胡挽蔣倒汪滅共反帝討馮護黨救國大會叩刪、

◉廣東省政府特別區黨部電 各報館轉蔣胡張吳蔡李諸公鈞鑒、溯自訪問高蹈、移瑟莫名、公等爲黨國柱石、身繫安危、値此外訌緊逼、國難方殷之時、公等豈忍坐視國破民危乎、敬懇公等剋即復職、俾軍政主持有人、黨國前途、庶其有豸、臨電不勝迫切之至、中國國民黨廣東省政府特別區黨部叩、

◉中央特別委員會第一次會議

十六日南京通信、甯滬漢三方合組之特別委員會、十七日下午二時、開第一次會議、委員到會者、爲譚延闓孫科李烈鈞張繼伍朝樞楊樹莊居正李宗仁朱培德鄒魯于右任程潛謝持張人傑葉楚傖褚民誼茅祖權繆斌劉積學等十九人、公推譚延闓主席、各委員宣誓就職畢、即開始討論議案、㊀改組中央黨部、議決設組織宣傳工人農民商人青年婦女海外軍人等八部、及中央宣傳委員會組織委員會、㊁改組國民政府、決議設常務五人、爲內務財政外交司法農工實業交通等七部、及大學院軍事委員會、㊂軍事委員會設主席團、下設參謀秘書海軍陸軍航空經理審計等七處、並革命軍人裁判處政治訓練處、至五時半散會、晚間八時在丁園開各組會議、交換中央黨部及國民政府各部長人選意見、九時復開談話會、由各組提出、今日（十七日）下午二時又在軍事委員會西花廳開第二次大會、關於人選問題、當可完全解決、茲附特別委員會宣言如次、

「我總理孫先生致力國民革命、組織革命團體、自興中會始「其後有同盟會國民黨中華革命黨之組織、至中華民國九年「而改組爲中國國民黨、十三年有收容中國共產黨黨員之政策、在總理之意、以中國共產黨黨員震於德國馬克斯之學說、俄國列寧之政策、以爲新奇可喜、欲舉而移殖之於中國、實爲誤解、深不忍其誤入歧途、故欲一切羅致、使知三民主義實較馬克斯階級鬥爭之主張爲善、行之中國、且較列寧之集產制與新經濟政策爲適當、而努力於中國國民黨主義之實現、故毅然定容共政策、其時非無表示懷疑之黨員、終信以總理之魄力與度量、必足以移化此等中國共產黨員而有餘、且總理與蘇俄代表越飛氏共同宣言中、已聲明蘇俄協助中國打倒帝國主義、完成中國在東亞之國民革命、並不要求宣傳共產、中國共產黨員加入本黨時、亦曾鄭重聲明、祇以各個人之資格、服從國民黨之主義、故皆信之而不疑、不意總理逝於十四年之三月、乘我等全體黨員而遑逝、中國共產黨黨員遂乘此機會、漸試其毀黨之手腕、是時有中央執行委員一部分已窺見彼等之伎倆、謀加以裁制、爰於是年十一月在北京西山總理殯舍前、爲淸黨之會議、而留粵中央諸同志以爲信總理容共政策之故、對於提議裁制之諸同志、不能採用其意見、於是此一派反共之同志、不得已而在上海召集代表大會、別舉執監委員、組織中央黨部、此粵滬兩黨部對立之原因、全起於容共反共意見上之不同者也、既而北伐進展、粵中中央黨部與國民政府隨北伐軍之勝利、而次第北遷、先抵南昌、次抵武漢、當是時也、共產黨陰謀利用中央黨部及國民政府之掩護、包辦民衆運動、勾結地痞流氓、激起各地方之騷擾、多數監察委員認爲黨國危機間不容髮、爰警告各地忠實之執行委員、請以非常手段、制止共派與附共者之破壞國民革命行動、於是粵桂閩皖江浙諸省同時淸黨、本總理遺志、建立中央黨部及國民政府於南京、此甯漢兩方中央黨部與國民政府對立之原因、亦全起於容共反共意見上之不同者也、未幾

十六日中央各委員在國府行就職禮 （王開照相館攝）

肺病之成 起因於痰

蓋痰多：則咳嗆 咳嗆：則氣急 氣急：則傷肺 於是肺病遂成

究其起因！莫非痰之爲害 故痰能及早除淨 肺病庶可不成

痰敵藥片

爲除痰補肺之神藥 有平氣止咳之奇功 凡屬痰塞氣喘咳嗆等症 服之一瓶病乃霍然 如係肺炎肺癆 及一切肺病 至多連服三瓶 定必克奏全功

◉大瓶大洋二元 ◉每打念元

◉小瓶大洋一元 ◉每打十元

上海四馬路中西大藥房發行 各省（中西）（中法）及各大藥房均有出售

前德皇威廉吃官司之趣聞
女侍醫起訴討醫金　老帝戀愛新美后　新后懸念拖油瓶

德國著名女醫美有耳列爾博士、對前德皇威廉二世起訴于法庭、要求治療費付欠款事件、現下爲全世界新聞中之最趣聞、據云美有耳列爾女醫博士、被告威廉之帝、危殆之際、萬醫束手、百藥無效、由乎內分泌腺之缺乏、女醫士晝夜看護、盡力治療、遂使生命歸於安全、而被告威廉帝則不付醫金、不得已而訴諸法律、且被告之答辯、則因自日退位、居於幽居、財政困難、無能付此巨欵也、然其醫金太貴、……前德皇威廉二世、現有財產約有一千五百萬馬克、可付清而有餘、……吃官司者、……新后深愛新后……拖油瓶、新后有一拖油瓶、……（譯自東亞時報）

宇宙全體測量術發明

東京電、報載紐約電云、利克天文台之拉斯博士、研究天文測量方法、結果以斗量全宇宙之直徑、……（生殖力衰弱病者頗多、……生殖靈……）

蔣介石先生玉照奉送各界

國事蜩螗、……我中華民國之光、……蔣介石先生玉照、……奉送各界、……

下野後蟄處寺中之蔣介石先生及其第二公子（德國還少新藥生殖靈宣傳）

金銀寶盒中之生殖靈

返老還童之新藥、男女生殖力改造秘寶「生殖靈」、乃德國政府絕大資本、經新藥史坦那博士發明之世界唯一「生殖靈」也、……「男用生殖靈」服之、……「女用生殖靈」服之、……（一）服藥……（二）……（三）……

（生殖靈）（封緘標）

國德府政實驗　男用女用　生殖靈　每盒服七天洋二元　每料四盒洋七元

德國政府註冊生殖靈廠代表　上海三德洋行經理（獨家）　電話中央七零三一號　各埠各大藥房均有出售　上海四川路一百二十號

九江太和大藥房內　溫州五洲大藥房　南昌中西大藥房　天津法租界紫陽里　蘇州華美大藥房　南京仁濟大藥房內　杭州太平坊口大嬰公司內　無錫北大街　鎭江西門大陸藥房　青島中山路　濟南

漢口花樓正街　重慶大樑子　汕頭昇平路　福州南台中　紹興城西郭門　廈門中山路　香港新馬路　澳門新馬路　蕪湖新馬路　廣州西濠口　廣西梧州　廣東瓊州　奉天大西門外　北京前門外　德洋行分售處

乙特4078

十五日中央黨部歡迎返甯諸同志大會（美利生攝）

武漢諸忠實同志發見共派消滅本黨之陰謀、認爲與總理容共政策根本上不能相容、遂於七月十五日在鄂湘贛三省厲行清黨、於是吾中國國民黨一致取反共政策、別無何等不同之意見、當然無復有同等機關對立之必要、於是約集三方面同志、推誠協商、而有組織特別委員會之建議、並定於南京各開中央執監委員臨時會議以決之、今臨時會議業已可決、推出委員、組織中央特別委員會、代行中央執監委員會職權、改組國民政府、並於三個月內籌備第三次全國代表大會、而從前特立之三黨部、均不復行使職權、從前三方面互相攻擊之言論、皆成陳迹、不得復引爲口實、本會受任以後、誓遵總理遺訓、服從全黨公意、一方面繼續清黨、不使全黨中有一不忠實之黨員、得側身其間、一方面繼續北伐、期於最短期間完成中國之統一、以圖三民主義之實現、拯全國同胞於水深火熱之中、而完吾黨之天責、謹此宣言、尙希公鑒、中國國民黨中央特別委員會篠」、

◉三十三軍克復定遠

南京通信、柏文蔚部第三十三軍、由皖北側面追擊孫傳芳殘部、現已將定遠克復、正在率隊進攻蚌埠、該軍駐甯辦事處昨將克復定遠情形通報各方云、「頃接敵軍參謀處元電云、第三十三軍駐甯辦事處李處長鑒、孫逆在合肥爲我方擊潰後、盤踞定遠、意圖再犯、經我駐肥各軍奉令、向定遠蚌埠追擊、除將本軍分三路向北進展外、並先令別動隊司令方紹舟代理定遠縣長、鄭學謙率領部隊、暗至定遠縣屬爐橋鎭朱家灣等處、集合城外各鄉鎭一帶農軍紅槍會五六千人、向定遠包圍去後、頃據方司令鄭縣長專差報稱、九月十日下午七時由州店李家灣仁和集鳶山集等處、分途出發、向定遠包圍進攻、敵初頑強抵抗、燒殺慘烈、我軍猛勇衝擊、攻破敵壕四道、爬城兩次、血戰至十一日拂曉、由西南兩門爬入城內、敵人膽落、潰散無餘、當場刺斃敵之官兵無算、奪獲重砲三尊、過山砲兩尊、機關槍五架、步槍千數百支、砲彈百餘箱、馬匹糧食、及軍用品頗多、職紹舟現已移至城內文廟、出示安民、職學謙亦已到署視事、除另派部隊帶領紅槍會、跟踪追擊外、現軍座已令各本軍隊伍星夜兼程趕進、限五日內協同別動隊、合力進擊、克復蚌埠、俾與各軍會師徐州北上、特此奉聞」、

◉馮靳決裂之漢訊
▲孫連仲部亦附靳反馮

漢口通信、豫境馮靳兩軍、業已決裂、漢鄭票車不通、電報亦久被阻、所有軍事消息、此間頗難得詳情、惟聞豫境各軍、以多與靳有聯絡、即素稱與馮接近之孫連仲方振武兩部、亦有與靳聯合之形勢、因是外間有馮軍行將退出鄭汴、集中陝洛之傳說、究竟眞相如何、尙不得知也、孫連仲部師長楊殿雲馬延福毛永恩劉乃昌等、於十一日自信陽致電廣水中央第三混成旅王旅長顯圖長、報告聯合靳軍之經過、並請轉呈唐總司令、文曰、「（急）廣水中央第三混成旅王旅長並轉譚團長兩兄鑒、前派敝部副官羅得功來貴處奉謁、諒承接見、茲敝軍爲保境自衛起見、已聯合靳軍、實行驅馮動作、敝軍毛馬兩師、今日即向確山攻擊前進、靳總司令所部分兩路、由汝南遂平等處、亦同時向駐馬店進攻、雙方夾擊、敵已有望風潰退之勢、惟此間煤料匱乏、軍運困難、聞廣水有大宗煤料出售、務希代飭煤商迅速運來、敝處定即照數給價起用、否則煩貴旅代電省政府、妥爲先容、或請發煤接濟、或請先行運來、由敝軍給價起用亦可、總之吾輩唇齒相依、安危與共、緩急互助、正在此時、但期煤料補充弗缺、無論取何辦法、所請先容一層、務望負責辦理、至感至盼、再羅副官望代飭從速回信爲禱、弟楊殿雲馬延福毛永恩劉乃昌同叩眞印」、（九月十四日）

◉唐生智由皖返漢

漢口通信、唐生智於上月二十日偕同主席團赴潯、在潯耽留多日、始於本月七日、由潯進抵安慶、召集江左軍將領面授機宜、十日夜一時、自安慶向蕪湖出發、十一日午到蕪、並未登岸、當在輪召集江右軍將領、詢問各軍駐防情形、並指示方略、陳調元是日亦登輪晤唐、接洽合作軍事、結果頗爲圓滿、即晚十二時、唐仍乘原輪離蕪、十二日到達安慶、因決川瀏陽兩兵艦現撥歸第四集團軍調遣、故唐到安慶後、改乘瀏陽上駛、決川仍留安慶、以作江左江右兩軍之運輸及掩護、十二晚在潯稍有耽擱、至十三晚間九時到漢、在三北公司碼頭登岸、武漢軍政要人及第四集團軍特別黨部、紛紛到碼頭歡迎、一時馬路交通、爲之斷絕、聞唐因豫境馮靳交惡、鄂南共黨蠢動、特在前方抽調兩師回鄂、亦於昨日開到、一師在劉家廟登陸、分駐京漢線、一師在徐家棚登陸、分駐粵漢線、藉固武漢防務、唐到安慶時、何應欽李宗仁白崇禧三總指揮於八日來電、請其於四次大會前到甯、預商一切、唐比覆電婉謝、茲錄往來電文如下、「何李白致唐電」漢方委員業經商定、先開籌備會、屆時正式開中央第四次全體會議、決定黨國計畫、所有從前意見、早已冰釋無餘、望兄於正式開會之前、趕赴甯垣、先商一切爲盼、「唐覆電」齊午電奉悉、諸兄服膺正義、主張漢甯同志合作、擁護政府遷甯、黨國利賴、實深欽佩、國是既定、殘敵待滅、繼續北伐、正當努力、黨國一切大計、悉由中央第四次全體會議決定、關於軍事計畫、弟已向主席團陳述意見、執監全體會議、弟無列席必要、凡有利於黨國、合於正義與公道、貫澈革命眞義、完成北伐大功者、忠實同志、悉當贊助、弟之所求、亦不外是、弟回鄂後須整理武漢長岳等處部隊、舉行秋季檢閱、至敝集團軍之在大江南北者、刻皆停止待命、各將領効力黨國、並極忠實、人地生疎、諸祈指教、（九月十四日）

◉蘇省政府二十九次會議紀要

江蘇省政府十六日下午四時、開第二十九次政務會議、出席委員高魯何民魂張壽鏞張乃燕何玉書鈕永建（孟森代）陳和銑、（金體乾代）主席高委員魯、紀錄施之灝代、（甲）報告事項、司法廳秘書金體乾函報、陳委員和銑近在上海患病、代爲請假一星期、自本月十二日起、至十七日止、（乙）討論事項、（一）張委員兼財政廳長壽鏞臨時動議、頃據視察員報告、青浦縣顧縣長於八月十九日擅自離任赴滬、並未呈報、縣務由該縣第一科長翁代行、應否派員代理、請公決案、決議由民政廳電令該縣公安局長、在新任未到以前、暫行代理縣長職務、（二）張委員兼財政廳長壽鏞臨時動議、江北各縣縣長及公安局長稅務所長、凡有原任人員在各處照常維持者、應呈請軍事委員會、嚴令前敵將領、勿予更委、以維民政財政案、決議照辦、（三）司法廳呈送第一監獄添設警備看守編制辦法、請核示案、決議照辦、（四）民政廳呈、據金壇縣朱縣長呈請解釋縣黨部與縣政府關係之疑義三點、祈核示案、決議提交省黨政委員談話會解決、（五）建設廳呈報委陶牧充任文事科科長、請加委案、決議照委、（六）建設廳區分部函商、總理紀念週可否予以變通辦法、准各廳自行舉行案、決議仍應在省政府聯合舉行總理紀念週、（七）民政廳呈、爲本省典業沿用木榜規條、取厲平民、應請廢止、擬情轉請核案、決議推張委員壽鏞高委員魯審查、（八）省政府衛生委員會呈、爲經費如何產生、請示遵案、決議由省政府臨時費項下開支、（九）江蘇閘撤軍官陸祖彝等呈送在江蘇全省水陸警備將校教育團畢業經過情形、懇請收錄、予以同等待遇案、決議與條例不合、應無庸議、（十）民政廳呈、爲清黨委員會經費如何應付、擬情轉呈、祈核示案、決議查案批示、（十一）民政廳呈、爲陳明奉頒市鄉行政組織大綱、與市鄉行政局長任免條例、尙無抵觸理由、祈鑒核案、決議查案批復、（十二）丹徒縣長讞呈爲縣教育局市政局拆毀城牆、以圖教育基金、擬情轉請核示案、決議照准、（十三）高委員魯提議、請將滬甯鐵路收回、全線改爲雙軌、限期實行案、決議通過、呈請國民政府、下午六時散會、

◉沈礪等對蘇問題之建議電

甯漢滬委員諸公均鑒、諸公顧全大局、捐除猜嫌、以黨國爲前提、聯歡娛於一旦、從此同心一德、畛域無分、左挈右提、方軌並進、始泛白下之觴、終飲黃龍之酒、完成巨功、實現民治、無不於今日基之、驩忭鼓舞、敢九頓首以賀、獨是軍政各項、需用浩繁、經濟狀況、來源枯竭、祇恃江蘇一省、以爲供應機關、僅恃銀錢兩業、以商籌借方法、不知民力就殫、物價日漲、金穴欲竭、杯水無裨、故非剔除中飽、隱杜侵漏、作通盤之籌算、令各省以時輸者不爲功也、此關於財政者一也、本黨爲整個的、非湊集的、爲單純的、非複雜的、自共產分子加入以後、巧立左右之名、由盡挑撥之技、滬方同志、首遭排擠、甯方同志、繼受傾陷、而在漢又潰隄決防、三湘七澤、幾無淨土、故在今日對此害群之馬、亂苗之莠、實不能加以曲赦、他若豪劣之徒、乘間闖入、搖唇鼓舌、弋獵祿位、更宜嚴防以杜腐化、此關於清黨者又一也、江蘇負擔、重於各省、而努力革命者、亦未嘗後人、今値三方一致、共策澄清、中樞支配、宜遴人望、調劑得平、奏功自易、如有偏枯、卽辜民意、故對於蘇省、當推舉在黨有歷史之人、俾膺樞要之任、未可因其恬退而遂置諸不問也、此關於人選者又一也、以上三點、雖卑無高論、實爲當今急務、用敢於申賀之後、加以請求、如蒙施行、黨國幸甚、黨員沈礪王澂瑩朱文中吳治普錢抱器安劍平嚴壽民李犖馬星閣殷震夏張耀德朱鏡粹耿隆鋮鈕祺何則鳴陳海臣陸世益吳叔子汪守淸吳同仁李厚培黃端履叩、

◉西北軍消息

西北國民革命軍暫編第七十軍軍長徐耕陸、自就職後對於軍事方面、積極進行、現又委前浙江別動隊司令陳陽（字亮）爲該軍部參贊官（中將銜）兼警備司令、委樓望遠（詠梅）爲秘書、柯正綱爲副官、聞在安徽舒城霍山一帶、有舊部二團餘、概歸陳司令節制、並訓令尅日移防部隊、開往前方相機戰守、

西北國民革命軍第五十九軍、業已組織就緒、發表各職列下、計參謀長程鵬、機要處長李松頤、副官處長張曦陵、軍法處長楊振武、經理處長史邦翰、宣傳處長余濂、第一師師長黃玉瑞、第二師師長葉企樑、第三師師長汪琦、第四師師長孫鳳麟、衛隊旅旅長張慶斌、現均隨同該軍軍長詹旭初、於前日率部取道皖北、集中渦陽、相機前進、

◉南京快信

▲今日中央特委會議決、國府設外交財政交通實業農工司法內務七部、各部長人選、亦均發表、惟財政尙未確定、大約孫科爲最有希望、宋子文次之、

▲各部現正趕辦結束、預備改組、將來各部長就職後、甯滬各部員司、亦須一律加委、

▲津浦路滁州以西、敵人一律肅淸、惟機車祇餘兩輛、尙在修理、車輛僅有二十七輛、前借滬杭甬機車六輛、正預備渡江應用、交部曾派黃參事士驤章主任作民前往考察情形、大約離恢復通車之期不遠、

▲交部令滬甯局、華洋員司待遇不平、華員多委任、洋員訂合同、手續不能一致、以後如遇洋員合同期滿、應即以華員塡補、再華員亦宜從嚴甄別、切實覈核、以重公務、

▲李烈鈞昨下午一時電邀丁團張靜江張繼赴軍委會西花廳、有所接洽、

▲田頌堯參謀長王亞持參謀黃駿由川來甯、設立第二十九軍駐甯辦事處、

▲中山號鐵甲車昨由常州開來、將運往前線助戰、

▲南京軍民追悼討孫陣亡將士大會籌備會第二次會議議決將秀山公園易名血花公園、改英威閣爲烈士祠、撤去秀山銅像、改建烈士紀念碑、幷定於二十日追悼討孫陣亡將士大會後、即舉行改建血花公園典禮、（以上十七日）

◉賴世璜被捕後之錫訊
▲劉士毅引咎自責

第十四軍軍長賴世璜、經軍事委員會電令免職查辦、業於十四日在滬被捕後、駐錫軍部聞此消息、連日開會經過情形、迭紀前報、昨日各官佐、復聯名致電南京軍事委員會李協和主席、略代賴軍長緩頰、保全生命、昨日下午六時、軍部接劉參謀長士毅由界首來電、表示對於賴軍長被捕及奉令升代軍長之態度、並聲明俟渡江部隊到達淮陰、即赴滬待罪、當由軍部參謀處將原電公佈、原文略云、敝處頃得劉參謀長電、軍部黃副官長鑒各處長勳鑒、我軍先頭部隊、約明後日可抵沭陽附近、其餘各部、亦均繼續前進、適於高郵舟次、奉何總指揮寒酉電、晴天霹靂、莫名驚懼、刻下軍座既經獲罪、弟贊襄乏術、當然引咎自責、除已通電告辭新命外、擬俟渡江部隊完全到達淮陰軍事入甯後、即赴滬待罪、

◉杭州快信

▲浙江省黨部改組委員兼浙江省淸黨委員劉希豪氏、前曾因病請辭未准、茲陳氏以甯滬合作、黨國前途、轉危爲安、昨特電中央黨部暨中央清黨委員會、堅辭本兼各職、幷聞今日（十七）離杭赴滬、藉資休養、

▲浙江省黨部改組委員會巧電云、中央特別委員會轉鄧江子民子超玄廬次烈諸同志鈞鑒、浙江政治分會、日前擅派投機分子蕭錚朱章賓樓桐孫盧滌麟陳惟儉鄭炳庚王廷揚等七八人、前來接收黨部、違法亂紀、莫此爲甚、諸同志爲黨國柱石、當不忍坐視、務祈以黨國爲重、即日飭令撤回部工作、以慰衆望、不勝盼禱之至、

◉蕪湖快信

▲三十六軍到蕪後、因中央券及中交兩行漢票不能行使、每日須向總商會兌換現幣八千元、該欵係由各商幫攤借、抽收房租作抵、連日已兌出五萬四千元、惟恐無以爲繼、遂由三十六軍軍部政治部・公安局・敎育局・縣公署・總商會・銀行界七機關、組織臨時金融維持會、已於十六日上午十時在總商會開成立會、聞將來擬向各稅收機關設法、

▲店員總工會發起於十五日下午一時、在歌舞台開軍工聯歡大會、到者達三千餘人、三十六軍政治部皮主任等、均有演說、最後大呼總工會還給革命的工人、剷除盤踞總工會的淸紅幫地痞流氓、

▲中央直轄第二方面軍總指揮部第六軍軍部、前自漢口隨程潛總指揮到蕪、茲以所部第一二三縱隊、已齊集宣城、總部及政治部、遂於十六日移往宣城候命、

▲江右軍總指揮劉興、北路軍總指揮陳調元、本日會銜出示、肅淸一切雜色軍隊、以維治安、第六十軍及江防司令部敎導團、均經繳械收編、

▲三十七軍全部移駐當塗、留第一師第二團駐防蕪埠、軍部及工兵營亦今日移當、

▲江北消息、三十五軍何健所部之第三師、已開抵合肥之三河鎭、現仍搜索前進、

▲江右軍總指揮劉興、以近日頗有不逞之徒、對上游妄造無稽謠言、離間感情、淆惑人心、特出示嚴禁、獲者以軍法懲辦、

▲安徽捲烟統稅局長改委張尙鳳、禁烟局長改委馬濟中、江蘇米捐局長改委曾稷、均於昨日就職、

▲十五日三十七軍某排長、率兵數名、在怡和碼頭扁船、怡和躉船即拉緊急旗號、致英艦水兵登岸、與華兵齟齬、未知如何結果、（十六日）

◉黃琪翔率軍返粵
▲將暫駐廣州市　▲七日行抵贛州　▲十日向南雄進　▲各界籌備歡迎

九月十二日廣州通信、第四軍第十一軍、自在南昌擊潰葉賀兩軍後、即向贛南追擊葉賀殘部、惟軍長張發奎、以該軍轉戰數省、異常辛勞、將士心理、大都思歸休養、早經據情電粵、業荷核准班師、旋又派師長朱暉日回粵、磋商假道辦法、復得參謀長李濟琛允准由北江入粵、張因電令黃琪翔率領部衆、向南雄以入韶關、昨據黃部第十二師師長繆培南於七日來電、謂已行抵贛州、擬原電云、「廣州李參謀長鈞鑒、職師已於是日抵贛州、擬休息四日、即向南雄前進、回粵整頓、職繆培南叩虞印」、又接黃琪翔由贛州來電云、「李主席鈞鑒、職率部是午安抵此間、擬灰日向南雄前進、謹此奉聞、黃琪翔呈齊印」、據第四軍方面消息、黃琪翔率部抵贛州時、適葉挺部後隊、聞黃奉命班師回粵、因亦思歸休養、遂紛紛挾械來歸、故黃部約有萬餘之衆、預計一星期左右、可達廣州、將來駐地、暫在東北近郊及燕塘沙河一帶、李參謀長經派員勘擇營房、聞已在東北郊及燕塘沙河、騰出營房四十餘所、可駐軍十團有奇、大抵休養之後、調往西江或南路駐防、又李參謀長已派師長朱暉日赴韶佈置、迎迓該軍、又飭南韶前方各軍、籌備熱烈歡迎、至廣州市方面、第四軍部、昨致函各機關、略謂敝軍及十一軍日間凱旋回省、敝部擬行熱烈歡迎、並擬飭匠在黃沙天字碼頭、財政廳前、敝軍門前、各搭蓋牌樓一座、舉行最熱烈之歡迎、相應通知貴處、即煩飭屬查照云云、又省黨部民衆運動委員會市黨部、亦發起召集各界、歡迎及慰勞該兩軍、於十二日會議籌備事宜、全市軍政農工商學各機關各團體、均爾覆加入、聞軍事當局、預定俟該兩軍抵粵後、即任張發奎爲第四軍軍長、李濟琛以後方總司令部、既於九日通電將之撤銷、則參謀長一職、亦即辭退、此後專以第八路總指揮名義、指揮第四第十一兩軍及兩粵各軍、使軍事步驟、益收統一之效也

發髮

每瓶一元　每打念元

華髮蓋頂・於人儀貌極有關係・猶如儀仗中之有座寶蓋・遠遠望見・便知好醜・所以一個人的容貌氣概……或是威武……或是文雅……或是莊嚴……或是秀麗・大半賴頭髮襯託起來・故凡髮稀髮黃髮禿・及血虧而有一切褪髮病者・均不雅觀！本公司因根據生理及藥性的研究・發明配製此發髮一藥　以備救濟・能令髮根復活・脫者重生・稀者茂密・

當治（病後脫髮　產後脫髮　血虛脫髮）咬髮蛀癬　頭皮脂漏　花柳病之禿髮　及髮稀髮黃・中年禿頂等一應髮病・如法施用・立見奇功・

上海羅威公司發行　中法藥房總經理　丙特893

上海　大豐恒赤金鋪　廣告

本號門市發兌大字拾足赤金烊就潽杯一兩一及油潽與十足葉金豐記赤金等任憑貴客選購凡各路與本埠顧客來號購各色條金沙金飾金或掉換恰赤等無不臨時格外優待以表歡迎　英大馬路盆湯弄東首電話中央九六八五號（乙2862）

成癆之原因　多咳不治・最易傷肺・肺部受傷・日久成癆・可怕之咳嗽・肺癆之根苗。

防癆之方法　防癆之法・快治咳嗽・唐拾義久咳丸……直接革咳除痰・間接保肺防癆・

國內要聞二

◉閩粵贛邊共氛戢息

▲姚雨平黃琪翔入潮梅

九月十二日汕頭通信、近來潮汕方面謠言甚盛、多傳賀葉入粵消息、記者在汕耳聞目見、覺謠言之來、與事實大相矛盾、乃不厭過詳、向各方遍探韓江上游情形、果然外間所傳絕不可恃、先是九月三日興甯縣城被共黨農匪盧毅滄劉光夏等佔領兩晝夜、及閩鄉團來攻、即席捲逃回五華龍村老巢、興甯縣長廖森圃溺職、被該縣各界治安會扣留、拘押於縣署看守所、潮陽縣十日共黨方惟精率領農軍兩大隊、一攻貴嶼、一攻縣城、何輯五派余兆龍連長率兵一連往救、十日晨在東山車站與農匪遇、大破農匪、俘獲三十餘人、斃匪十餘人、潮陽縣近日安靖、近來各縣雖有土匪騷擾、其目的只在財物、不如共黨宣傳之甚、蓋潮梅始終無賀葉軍入境也、頃得可靠消息、賀龍葉挺兩部在會昌敗後、有兩團投降錢大鈞、其餘被黃琪翔收編或繳械、閩粵贛邊共氛、已經完全戢息、黃琪翔部已入粵邊平遠境、梅縣公署得李濟琛六日來電稱、「黃副總指揮率大軍來梅、進剿贛邊共匪、速轉各團體歡迎、以壯軍威」云云、聞黃琪翔在南昌八月二十日班師凱旋、六日前鋒已抵粵邊、大隊尚在會昌一帶、東江防務視察員姚雨平準明日到汕、現潮汕各界預備歡迎姚黃、潮梅從此復入平安之境矣、

◉徐州最近之軍訊

▲徐蚌間電報已阻斷不通
▲直魯將領僅徐源泉在徐

九月十二日徐州通信、南路孫軍退守江北、西路直魯軍迄未入豫、戰訊沈寂中之徐州、將隨北方幹部會議之決定、而變更其軍事上之佈置、當魯張由京返濟後、即派師景雲於九日晚過徐赴蚌、傳達京議之軍略、并邀孫傳芳北上、同時召集直魯軍將領到濟開會、又以直褚既經北上、復派第六軍長徐源泉、於十日晨先行來徐坐鎮、徐抵徐後、仍駐車站軍部、據接近徐方者云、魯張與奉張在京會議結果、已將從前孫軍守江北直魯軍入豫之計劃變更、決定對豫取守、而權直魯軍助孫攻皖、調動部隊、魯張返濟時、復經決定以第二軍張敬堯部、由西路開往皖北、以第五軍王棟部、由徐鳳開往蚌埠、以第六軍徐源泉部第三軍程國瑞部守徐西、惟須俟濟南會議而後、始能開動、現在孫傳芳已於十一日晨由蚌過徐北上、到濟晤張後、即入京見張、師景雲亦專車隨孫北返、在徐各軍長、除程國瑞已先赴濟外、王棟亦於十一日專車赴濟、現僅徐源泉在徐、張敬堯到碭視師、地面尚屬安謐、惟孫軍散兵八師十二師十三師三十混成旅等、大都來徐集合、津浦道上、兵車擁塞、甚爲紛亂、自八日起票車阻斷四日、始復開行、交通大感不便、另據路局消息、孫軍前方在滁州、完全守勢、惟十一日晨路局滁電、忽然不通、又同日晨徐南曹村附近、電杆數株、發現被人鋸斷、當經派匠往修、此間通用之直魯票、連日暗中折扣復落、魯票可八五折、直票可八折、現洋官價三千六百、暗中可用至四千、物價則較前略平、緣有一部分交通界軍界人員、附車運貨、以資挹注、來貨因而較多也、

◉軍忙疫烈之徐訊

國聞社徐州通信、孫傳芳自三日由甯返蚌後、聯軍第四師長上官雲相、十一師馬葆珩、即率隨員差弁等、於七日由蚌過徐赴德州、十一師軍械官張奎洲、亦率士兵及大砲六門北上、聞此次戰役、四師及十一師傷亡頗多、係赴德州補充士兵者、今日下午十時、師景雲率隨員差弁等、專車過徐南下、策畫軍事、至西路攻豫問題、俟褚玉璞返徐後再商、在最前線之張敬堯、於八日下午二時、由濟會議返徐、當即西上、聞所部將調入皖、九日上午九時、直魯聯軍前敵總執法處長李希顏、由泰安來徐、從事工作、五軍一百三十一旅長朱玉賢、於八日上午八時、由南宿州來徐、陳述剿匪狀況、山東督辦公署委員長孫鉢傳、亦於今日下午八時由濟來徐視察駐軍、連日來本埠虎疫盛熾、患者往往不及診治而亡、南關外大王廟鄭姓、竟於二日間先後已去三名口、警察廳長高鴻奎、雖於昨日出有防疫布告、禁止西瓜冷物入城售賣、並於各醫院設臨時防疫所、但患是症者、仍不稍殺、明日爲夏歷中秋節、本埠以受軍事影響、各茶食作所售月餅、較往昔大減矣、（九月九日）

◉廈門市黨部選舉問題之糾紛

▲省黨部頒選舉法廈各級黨部表示異議
▲市黨部請取消廈門市政督辦及市政會

十一日廈門通信、廈門市黨部現在籌備期中、上月籌備委員會、以各區黨部次第成立、因定市黨部亦於九月五日正式成立、電省黨部請示、依據何法選舉、及派員監視、後因監選員未到、綏期舉行、四日市黨部奉到省黨部籌備會訓令、頒布省黨部籌備會二十一次通過之福州廈門市黨部選舉法、其要點、爲由省黨部籌備委員會薦忠實同志十二人、福州廈門市黨部籌備會薦忠實同志十二人、爲執行委員候選人、再由該市全體黨員投票選舉三十六人、呈省黨部籌備委員會圈定五人爲候補執行委員、由省黨部籌備會薦同志八人、福州廈門市黨部籌備會薦忠實同志八人爲監察委員候選人「該市全體黨員投票選舉二十四人、呈由省黨部圈定五人爲監察委員、三人爲候選監察委員」、又指令省黨部組織部長林堯階來廈監選、林以九日到廈、是晚市黨部十一次籌備會、林出席、說明選舉法、謂省市黨部各薦十二人爲執委候選人、但黨員所舉三十六人、不限定此二十四人、監察委員選舉亦如此云云、籌備會議結果、議決此次省黨部籌備委員所頒發選舉法、諸多限制、與總章不符、本會照章不敢贊成、候各級黨部聯席會議解決、

十日市黨部籌備委員會、在總商會召集各級黨部聯席會議、到區黨部區分部代表百餘人、是日之提議案、㊀討論市黨部選舉法、對省黨部頒布選舉法承受與否、㊁組織擁胡挽蔣倒汪滅共大會、㊂請省黨部轉省政府、取消省廈門市政督辦及市政會、（此條係市政促進會及各社團所呈請）林堯階出席、說明選舉法、略謂此次省黨部所頒廈市限制選舉法、實根據中央之規定、且已行之南京上海特別市黨部者、省黨部採中央之限制選舉法、擬定後、復呈中央批准、然後頒布來廈」云云、討論結果「以選舉而由上級黨部圈定、違背總章、即南京市選舉法、亦係中央與市黨部各薦十四人、由黨員圈定九人爲當選、亦無呈上級黨部之規定、綜核兩說、㊀照南京市限制選舉法、由省市兩黨部推薦若干人、黨員在此推薦中、自由圈定、以多數者爲當選、㊁初選代表、如非選化腐化及反動份子、則本黨應信任之、而聽其自由選擇投票、不必加以限制、如謂在清黨特殊形勢之下、可以先組織一審查初選人資格委員會、主席首以請省黨部收回所頒廈市執監選舉法付表決、全體通過、㊂議決正式市黨部執監委員、由全市代表大會投票選舉之、㊃關於省黨部所介紹廈市執監候選人、多無黨證之惡劣份子、應如何表示案、議決質問省黨部、此次所介紹廈市候選人、究屬何區黨員、何時入黨、黨證列何字何數、在黨有何工作、明白答覆、否則提向中央黨部彈劾、㊄關於擁胡挽蔣倒汪滅共護黨救國應如何組織案、議決俟召集各界商議進行、㊅關於改良廈門市政案、議決呈省黨部函請省政府取消廈門市政會、市政督辦、并派員組織市政府、另由民衆組織市議會或市參事、臨時市黨部籌備員陳榮芳動議、陳炯明近派人到廈、運動漳廈三點會謀擾亂、請黨員注意、鄭劍秋提議市政會辦周醒南、爲陳黨、應通緝、又鼓浪嶼大東旅社經理梁海餘、亦陳黨、當議決（議案第條從略）㊆關於陳逆餘孽擾害閩南案、議決通緝陳逆炯明走狗周醒南梁海餘等、并沒收其業產、㊇議決以上議案、交由市黨部籌備委員會執行、議畢、羣呼口號、并整隊至堤工辦事處、擬緝周醒南、惟周已聞風先避、又聞林堯階已電省黨部請示、對廈門各級黨部、不遵選舉法、如何處置、而此間黨部人員、擬如不達到自由選舉、將暫置不選云、

請租　建築精固　設備完美之　保管箱　租費低廉

本公司保管箱因有上列三優點故原有者早已租罄欲租者仍復紛來爰特再向美國定製新箱現已裝設完竣租費列下租者從速

保管箱種類	尺碼（以英尺算）高	寬	深	租費 三月	半年	全年
甲	四寸	五寸半	廿四寸	一元	一元半	二元半
乙	四寸	十一寸	廿四寸	二元	三元	四元
丙	六寸	十一寸	廿四寸	二元半	四元	六元
丁	十寸	十一寸	廿四寸	三元	五元	八元
戊	十四寸	十六寸半	廿四寸	五元	八元	十二元
己	廿四寸	廿一寸半	廿四寸	八元	十四元	二十元
庚	[illegible]	四十四寸	廿四寸	十五元	廿四元	卅六元
辛	廿四寸	五十五寸	廿四寸	十七元	廿八元	四四元

上海通易信託公司啓　特乙5356

雅圖士大醫生　紅血補丸

此丸專治身虛體弱之症極有靈效凡有下列各種症狀者試服一瓶立見奇功男女老幼四時咸宜

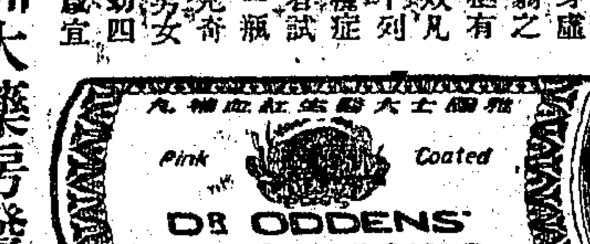

專治　腦筋衰弱　腰背疼痛　面黃肌瘦　手足無力　夢遺滑精　精薄精冷　月經不調　赤白帶下　破金吐紅　脚氣腫脹

每瓶一元　每打十二元

上海五洲大藥房發行　總店四馬路　分店鐵大橋　各埠五洲分店及各大藥房均有出售

驥製化痔丹

火熱的天氣在身體健全的人猶支撐不住若患痔病者呻吟床褥痛苦更難言狀諸君有患內外痔瘻無論新起久患驥製化痔丹內痔服丸外痔搽藥立刻可以止痛新連服一料即可斷根不發三十年來有口皆碑非大言可以欺人自衒其功者比也

每瓶一元每料五瓶四元　去管膏每盒一元

各省分支皆有出售　外埠函購寄費另加

上海甯波路盆湯弄　崔氏瓣香廬啟

◉吉哈防匪辦法

▲東鐵客車又險遭劫

哈爾濱通訊、本月七日、由綏芬河開哈客車、幾又遭劫、緣是日有胡匪二百餘名、發現於距哈二十餘里之成高子小站、該站原駐軍隊一排、平日以去哈非遙、故咸未慮及有匪、當日胡匪匿路線兩旁禾稼中、伺火車通過時、肆行邀劫、不意爲護路軍所悉、急電附近軍隊、趕至協剿、激戰幾一小時、匪始遁去、匪去約十分鐘、客車即開至、幸獲無恙、安然開哈、濱江鎮守使丁超、以胡匪膽敢在近郊肆逞、若不預謀防範、難保不再生心、因訂定剿匪辦法、劃分全埠爲四區、每區屯駐十八旅軍隊一營或一連、遇有匪警、互相援助、惟追出二十里以外、須先請示許可、方准跟擊、關於匪徒之出沒、由各縣知事令各縣董事、得有確情、立即報告、各縣則抽編警團、委專員指揮、專任剿匪職責、埠內則清查戶口、嚴緝宵小、以爲根本防堵之策、又吉當局亦因胡匪過於披猖、特訂有剿匪辦法如下、㊀各處軍警團隊、應分布防地、以專責成、遇有匪警、互相援助、并須於防區內擇要設卡、增厚兵力、以固防堵、俾靜鄉村、派兵游擊、循環梭巡、以嚴搜索、㊁各牌內住戶同牌互保、倘有匪徒、立須舉發、否則查覺、以清鄉條例通匪罪論、㊂鄰區鄉路、各軍警團隊、聯防會剿之事、務須按照前訂聯防辦法、切實遵行、以資策應、㊃遇有匪警、應從速分告鄰區軍警團隊、以資戒備、消息務須靈通、追剿務須迅速、不得稍延隱匿、希圖朦蔽、否則一經查覺、或被人控告、定爲嚴重究辦、以爲玩視民瘼者戒、（九日）

地方通信

奉賢

▲警務會議開會　奉賢縣公安局爲增加警餉起見、於昨日（十六日）假縣公署、召集市鄉董暨各支局長開會、因天雨各鄉董只有兩人到會、故改開談話會、先由說局長報告向例每月連城所額支四百七十二元、現在改組擴充、照原案溢出七百餘元、而原有之數、迭向欵產處支領、獲稱警餉早經不敷、曾在積穀項下借墊、十五年份帶徵警費忙銀各五分、只適選舉之數、故自九月份起見、已分文無着、現在亟應設法維持現狀、經衆討論之下、際此困難地步、尚談不到擴充兩字、本月分警餉、議請縣公署轉知欵產

肝胃氣痛丸　當時止痛　一瓶斷根

此丸藥性溫和男婦咸宜專治九種心肝胃氣痛新老各症雖多年老病百藥無效者服之立見效驗馬上止痛百試百驗一瓶斷根永不復發諸君如患以上各症或服他藥未見效或醫治未能除根者勿再耽誤每瓶一元（雙料二元）

○○○○○○○○○

加一郵票通用來函請寄總發行所●上海海甯路錫金公所東首渭安坊●分銷處（南京）武定橋大油坊巷七號（分發行所）方浜橋西榮華里同仁醫藥所啟電話北三四七八號

慮、不論欵之有無、爲地方治安起見、須限本月內設法籌欵、如果徵在無欵可付、則由縣公署暫時墊付、惟籌局長則主張從本年冬漕起、帶徵每畝一分、擬會同縣署逕向民財兩廳准示、

昆山

▲續誌搜查鴉片失去金鐲　本邑楊孟鹿家、被禁烟局派人搜查鴉片未獲、轉將楊子之春帶去拘押、並失去金鐲金簪一節、已誌前報、茲悉楊吳氏自延審後、即同伊小姑秀珍至禁烟局探望乃夫、被該局偵役李冠廷阻止、且施以毆打、致二人身受傷傷、復驅往縣政府請驗、當由縣政府派警、將李拘案、並將楊印庚傳到、略訊一過、旋即收押、昨日復傳報告人王陳氏、（即陳桂珍）亦避不到案、今（十七）日、承審員用拘票飭法警將該氏拘到、於下午二時、開庭審問、並將楊之春等傳案、由湯承審員向原告曰、今日爲楊印庚朱阿四金阿耕非法逮捕楊之春一案、公開審判、有何陳述、當由楊吳氏要求將非法逮捕之楊朱金等三人、依法嚴辦、並要求將被搜金鐲等物追還、次詢被告楊印庚朱阿四金阿耕、均謂係奉局長命令、並有王陳氏報告是實、又詢王陳氏、據供並未報告楊姓吃烟之事、請察、次詢李冠廷、供認校頓、不承認有毆打情事、問官至此、即諭王陳氏誣據不足、交保省釋、楊印庚朱阿四、須將局長所發之命令呈案再核、故還押、金阿耕有吃食鴉片行爲、俟送廣仁醫院調驗、李冠廷還押候判、

▲同九公司開辦有期　奉賢戒烟藥品公賣處、由陳梅心等集資組織同九公司、向省遣承包推銷、刻已完全就緒、本議劃分全縣爲八支處、召商轉包、茲爲便利起見、定每鄉鎮設一分銷機關、合計四十餘鎮、由該公司指定給販、先交保證一千至四百元不等、所有烟土、昨日由上海運到大半、故將於陰歷九月初十日正式開始矣、

嘉定

▲小紅鄉保衛團成立　本邑小紅鄉陳涇橋鎮商民、籌設保衛團一節、曾誌前報、該團業已組織成立、團員計二十餘人、於本月二十五日上午十時、開成立大會、團員全體列席、

▲縣黨部特委會整飭黨紀　本邑縣黨部特別委員會、以第一區第二分部分子良莠不齊、應解散重組、昨特令委第一區黨部特委會、着手改組、其文云、「本會第二十八次會議、議決第一區第二分部份子、良莠不齊、應解散改組、查該分部於去年黨部未公開之時、組織成立、其時因求本黨發展潛勢力起見、對於入黨份子、未加以嚴格審查、在茲實行以黨治國之時、黨員本身之良否、關係黨爲重要、投機腐化惡化份子之摻入、尤須嚴密防止、該分部份子良莠不齊、經本會秘密調查、屢次發現黨員中有違反紀律喪失人格、甚至觸犯刑律之事、以致渙滑離分、而獨不辨、着該區黨部將該區分部、迅予解散、依照總章七十五條辦理、如其中有確係忠實同志、由該區黨部會同縣黨部組織部、詳加審查、准其重行登記、此令」、該區黨部奉令後、已轉行該分部、迅將所管文卷賬目圖記等件、於三日內整理清楚、聽候派員接收矣、

▲曹軍長離定赴蘇　十七軍軍長曹萬順抵定後、本定昨日檢閱所部駐軍、嗣因天雨、故未舉行、晚間應縣商會宴、曹軍長因有要公、急於赴蘇、故於今日上午、乘早快車赴蘇、各機關代表、齊到車站恭送如儀、

蘇州

▲息借冬漕之結束　吳縣徵糧處主任宋元愷、前奉王縣長訓令、爲供應軍需、分向各田業棧家、息借本年度冬漕洋八萬元、經朱徵糧員向各棧家磋商結果、共借得洋六萬一千元有奇、現正辦理結束、

▲二五庫券業已領到　吳縣縣政府此次奉省政府令、募集二五庫券、共募得四十二萬七千三百三十元、當時因庫券尚未領到、均暫時由縣署給臨時收據、俟領到正式庫券、再行例換、現此項庫券、業已由縣向上海江蘇銀行如數領到、王縣長刻已通告購券各戶、於今日（十九）起、可檢同縣印收、到縣例換正式庫券、

▲謝品泉被殺案已獲正凶　蘇州光裕社社員謝品泉、於十五日夜間、在曹家巷內被仇人槍殺身死一案、已兩誌本報、業經偵探隊先後捕獲謝之姘婦韓楊氏、及韓楊氏之姊吳楊氏、韓楊氏之舅母顧劉氏等嫌疑人三名、並派探赴西華鄉獲住正凶韓靜瀾（係韓楊氏之本夫字殿海）一名、解隊後、由潘隊長親自詳加研訊、雖未供認槍殺謝品泉、而對於謝品泉被殺之住處、韓靜瀾供辭含糊、故潘隊長認爲韓靜瀾、確係正凶無疑、現正在繼續研訊中、

▲縣政府將開徵房租兩月　吳縣縣政府、前奉令徵收房租兩個月、撥濟軍餉、當因時局關係、迄未實行、現又奉省政府一再令催開辦、故王縣長已飭科籌備開徵事宜、茲悉縣署、昨又奉省政府訓令、擬在田畝項下、附徵每畝大洋一角、作爲鹽餘庫券、王縣長亦已訓令徵糧員、遵照辦理矣、

▲官鹽船被梟匪搶劫　蘇鄉黃埭與無錫交界之省灘蕩地方、四通八達、爲梟匪出沒之區、前夜有由松江裝運之官鹽兩船、駛經該處、被大幫梟匪、搶劫一空、行劫時人聲臘沸、鄉民誤認匪衆來村行劫、即鳴鑼聚衆、旋知誤會、及水警商團聞訊往剿、匪已遠颺矣、

無錫

▲聯合辦事處今日撤銷　俞縣長迭奉財政廳民政廳電飭、對於軍事用欵、務須掣取正式收據、呈候核辦、特將地方機關聯合辦事處、於今日（十九）撤銷、前日分函水警區市政局商民協會教育會縣市黨部農民協會公安局等、並另函十四軍司令部副官處第三十一軍司令部副官處、原函如下、逕啟者、前以軍隊回錫、照料各務、隨在需欵需人、當經組織地方機關聯合辦事處、以便接待一切、一面分呈備案、旋奉江蘇財政廳電飭、凡軍事用欵、未經總司令部飭撥者、一律不得動支正項、並奉江蘇民政廳電飭、如遇有軍隊招待事宜、至必要時墊用欵項、務須掣取正式收據、呈候核辦、各等因在案、匝月以來、所有該處關於軍事用欵、開支甚鉅、正帑欵闕、未便過於挪墊、結果爲難、現在渡江告捷、北伐勝利、各軍留駐、亦少運輸調遣之煩、茲擬定自本月十九日起、即將該處撤銷、嗣後軍隊如有接洽駐地須雇船隻等事宜、即責成朱公安局長於縣保安隊辦事處、遴員隨時辦理、俾便策應、

▲侵佔公欵提起刑訴　孫新吾孫仲遜昆仲侵呑欵一案、省黨部會電縣請釋、護送到甯、昨有市民張名奇楊祖鈺周含茹等、復提起刑訴、呈請縣政府按照刑律黨綱、分別處判、并追償已被侵佔之公欵、其原呈略謂「爲陳訴監守自盜、侵佔公欵、請求嚴懲貪墨、勒令追還、以昭廉潔事、竊孫新吾孫仲遜兄弟二人、狼狽爲奸、勾通作惡、攙呑懇務十四軍北伐將士銀洋三千一百八十餘元、濫開報銷、并敢巧立名目、侵呑市欵、自經市民等仗義告發、勒令限期退償、由孫新吾出立還償期票、以後竟敢到期不繳、捲包潛逃、幸經市民得悉尚早、弋獲孫仲遜一人、當經扭解公安局、嗣因市民移押鈞署、迄今爲時已久、未蒙復予審判、治以刑律侵佔黨綱貪官汚吏之罪、請求依照國民政府有效之條例、逐條刑律原告之意旨、迅乞追償已被侵佔之公欵、沒收其全部財產、藉示懲一儆衆、鞏固黨治之旨、實爲公便」、

▲三十一軍參加軍警督察處　昨縣政府俞縣長爲致請三十一軍參加軍警聯組督察處事、下午四時、假縣政府聞賓堂、邀集督察處職員暨軍警地方各機關開會討論、到三十一軍副官長楊詠春、督察處主任劉鳴鳳、縣長俞仲遜、水警二區督察陳發泉、公安局長宋韶庭等十餘人、俞縣長主席、討論結果、一致推舉三十一軍副官長楊詠春爲軍警督察處主任、與劉鳴鳳主任共同負責、主持處務、議畢散會、

常州

▲組織軍警連合稽查處　武邑前由十四軍二師四團及警備團公安局等組織軍警聯合督察處、以維持地方治安、最近第一軍第二縱隊全部來常、該處即由該隊指揮官第三師師長顧祝同、派副官處長劉英前往改組、易名爲軍警聯合稽查處、並委劉副官長爲該處處長、十七日已經成立、

▲縣政府之行政會議　武邑縣政府、十七日下午召集行政會議、到各市鄉行政委員三十餘人、教育局長吳佩寬、實業局長莊中希、亦出席陳述意見、顧縣長主席、首由主席報告各項軍隊向縣領欵、已有十三萬餘元、內遣散傷病官兵約有三千餘元、軍需招待處之供應及夫役給養費約近萬元、次報告國庫券之報條、已派員赴滬領取、次討論議案、㊀預借冬漕每兩大洋三元、議決、民力不逮、由行政委員聯合會呈請縣署、轉呈省廳、請求緩行、㊁下忙提早開徵問題、議決、自九月十五日開徵、酌定獎懲辦法、㊂鹽餘庫券問題、議決、本邑所派三十餘萬元、轉認半數、每畝帶徵一角、下忙起開徵、㊃孫傳芳時帶徵一角畝捐、前會奉令撥充農民銀行基金、議決、由行政委員聯合會呈請縣政府、轉呈省廳、請求緩行、㊄徵收畝捐一分案、議決、於本年下忙實行帶徵、至忙漕附稅、須會同縣局、實行清算、㊅實業局印刷地圖、以銷售預約券爲籌措經費辦法案、議決、每圖認購銷三份、不足另行設法、待議畢散會、已五時許、

江陰

▲各小學改定名稱　江陰教育局長郭瑞秋、前日下午、開局務會議、出席者縣督學王煥若、教育委員孫瑞初等、議決、以公立學校名稱、以現時各校所在地爲名、俾民衆易於認識及了解、初中縣師仍原名、縣一改澄中小學、公一改公立澄南小學、職業改公立澄北小學、公二改公立青陽小學、公三改公立顧山小學、公四改公立長涇小學、公五改公立西橋小學、公六改公立華墅小學、公九改公立北漍小學、

南通

▲西北軍官滋通　西北軍第五十八軍三師師長沈賓華、近擬由滬來通、特先派第一旅旅長周永康到通佈置、並與各界接洽、周旅長現駐西門外寧紹台會館、該旅已派團長三人、前往歷阜一帶、收集士兵、以便編練、又第六十三軍第五師師長龔徐海臨時總指揮馮斌、擬就縣議會原址、設立司令部、荻縣長以該處原係黨部辦公地點、刻下黨部即將恢復進行、且前奉民政廳轉奉軍事委員會訓令、嗣後凡有軍隊到境、須先行呈報核示、以便辦理招待、如逕自設立、則縣政府有藐抗軍委會議案之咎云云、聞馮師長已於十七夜赴滬、面謁該軍曹軍長核奪、

▲兩公安局長回通　縣公安局長沈華龍、於十七日由滬偕總務科長王大鵬乘大德輪回通、又市公安局局長程壯、亦於十七日回通任職、聞市公安局總務課長趙志秋、偵緝課長吳鼎九、勸務督察長周濟時等、亦已隨同程局長抵埠矣、

鎮江

▲政訓處改組情形　駐鎮第一軍十四師政治訓練處、自奉到軍事委員會訓令、因經費困難、一律縮小範圍、並着即遵照新編制裁改組後、即行著手改組、聞近日業已編制就緒、所有編餘人員黃埔學生則分配該師各團服務、非黃埔學生、則由蔡主任再三設法、發清六七八三個月薪餉遣散、並悉該處主任蔡正中、昨又召集該處人員、開改組後第十一次會議、諄諄訓誡職員、謂革命軍與軍閥軍隊之不同者、以其有政治部溝通軍隊與人民之隔膜、使民衆軍隊化、軍隊民衆化、軍民合作革命之工作、現在政府因經濟困難、將各軍師政治訓練處人員裁減、幾乎不能工作、但我輩萬不能因工作困難、就敗行了事、必須竭力計劃職務以內之工作、切實做去、以期不致荒廢、並謂現欲謀工作效力增大起見、已[illegible]、決不稍容循面、定予相當之處罰云云、後由各職員議決工作進行之計劃、及各辦事職務之分配、事畢始行散會、

揚州

▲游擊隊改編補充團　徐海游擊隊司令孫伯文、因奉委爲新都公安局長、特將任務交本隊王參謀代理、即日赴甯供職、茲其所部、已由十八軍新編第二師（即五十二師住丁家灣）長王澤民、會同軍部交通處長楊大明、率騎兵一排、在丁家灣駐地、按名點驗、宣布奉令改編爲該師補充團、以便指揮、直接訓練、

▲十八軍歡讌王師長　十八軍部副官長陳銘海、代表楊軍長及五十二師長文鴻恩、昨（十五）假美麗西餐社、歡讌王師長澤民、及所部各軍官、今日該軍軍需處長王吉甫、亦假美麗宴王師長、及其參謀副官團隊長、以資聯絡情感云、

▲交通處移設鈔關　國軍十八軍楊軍長、委任楊大明爲交通處長、昨楊已移設鈔關城外招商輪局內、以便就近辦公、並令憲兵隊長沈劍秋、撥憲兵一排、駐處維持交通、現在交通方面、除甯揚鎮揚揚仙鎮清各輪班已早次第恢復外、上海至淮揚大達公司江輪大豫等、已於上六日照常開駛、惟內河大達公司、以運江等三輪、出差江南、尚未返、故通揚班、一時未能恢復、

▲歡迎楊軍長凱旋盛況　第十八軍軍長楊杰、爲甯滬淮揚各縣係部之主將、昨（十六）早由浦（浦江浦）乘輪凱旋來揚、經京關入城、沿途徽迎標語、及黨國旗、佈滿衢陳、司令部設迎賓署、在城各機關各團體、定於明日上午十時、在大汪邊開歡迎凱旋大會、

▲新運司定期就職　兩淮鹽運司丁乃揚、呈請辭職照准情形、已誌本報、繼任人選、初聞財部委任李某、現又改委馮齊平（字任臣廣東人）試署、馮奉委後、即於昨日帶同員役八人、乘輪抵揚、下榻於中西旅館、并定於今早十時、柬請各界到署、參觀宣誓就職、

丹陽

▲廣貨業勞資又起衝突　廣貨業職工要求店東改良待遇、提出二十一條件、勞資雙方交涉數月、未能解決、經縣黨部商民協會邀集雙方、經過數次磋商、店東方面始承認十九條、迨至簽約時、店東方面僅有一人承認簽約、其餘一律拒絕、現該業職工說會生泰恒經理朱茂發、從中作梗、糾衆三十餘人、至該號質問、聲勢洶洶、竟與朱茂發動武、將朱扭至商民協會、要求懲辦、當由該會婉勸雙方回店、靜候正式解決、

▲二十二師派隊剿匪　徒陽交界凌塘地方、有大股土匪、勾結小刀會匪劫掠情形、已誌前報、現該處土匪愈聚愈衆、有七八千人之多、已侵及西鄉前村地方、并派人又至荻塘等處、張貼揭貼、勒索巨欵、如不將欵送到、即來燬村等語、該處鄉民紛紛奔避、到城報告、已由縣黨部及政商各界、面請駐丹二十二師、特派軍隊兩營、前往剿辦、

▲邪教惑衆奇聞　本邑太平周莊村、有界鄉人王有訓、創設樂善壇、懸有教主師像一座、設入其教、即能長生不老、并稱可以請神治病等語、故一般無知愚民、趨之若鶩、會衆已聚有千餘人、現已歛有巨欵、砌造房屋、每逢會期、不分晝夜、男女教徒、伏地喃喃誦咒、邪教惑衆、實爲風俗人心之害、該處黨部、已報告縣黨部、特請縣政府從嚴禁止、

嘉興

▲成衣業勞資糾紛　嘉興成衣業勞資公約、早經雙方簽訂、惟資方對於已簽訂之公約、延不履行、該業各工友、頗爲不滿、茲悉十七日工人方面、又要求總工會援助、總工會因即召集該業勞資兩方、開會集議、當經決定由總工會責成資方、對於已簽訂之公約、剋日履行、如不遵照、當再議辦理、

▲綢布業放盤招徠　嘉興城內外商業、清淡達於極點、現因本年秋收、尚稱中稔、故各業擬於此時、將各種貨物、削碼出售、以廣招徠、

甯波

▲撥還各縣借欵　省財政廳撥鎮海縣政府呈請、撥還商會碶還經借欵第二期本息銀一千零七十元、又據餘上慈鎮花捐衆統局呈稱、八月份徵起正雜各捐、撥還鄞縣地方借欵五千三百十三元一角七分九厘、陳廳長以核案相符、已飭辦支付、

▲懸掛五色旗之徹究　本埠江北岸寧海輪公司之東海輪船、於本月六日、停泊碼頭時、竟敢高懸五色大旗、當經市黨部總工會職員瞥見、即下五色旗、扭同水手謝運桂一名、報請江北二區一分署徹底查究在案、不料該輪公司以爲此事無關重要、竟於第二日向該署將謝某請求保釋、作爲了案、昨經市黨部職員周然中等聞悉、以該輪如此舉動、含有反革命作用、是否故意或過失、應加徹底查究、除要求該署仍將謝某拘案外、一面致函詰問該輪公司、請其明白答復、

餘杭

▲統捐局長更換　餘東關統捐局長王琪辭職、遺缺省方委李景枚接充、（汝才江蘇人）李於十一日到餘莅任就職、

溫嶺

▲省令嚴緝盜劫案　溫嶺趙宗棠等、呈省政府、以該邑鳳尾山附近橫莊趙徐等姓七家、於上月二十日夜間、突來盜匪二十餘人、手持槍械火把、破屏入內、連搶趙稿生趙宗棠徐少甫等七家、並用刀傷事主蔡小山一名、共計失贓四千餘元、事後報縣服勘、並開具失單、請求嚴緝在案、不料事隔數旬、未見破案、爲此再請鑒核、准予飭縣限期破獲嚴懲、以儆匪風等情、昨省政府已通飭各軍警嚴緝矣、

九華綢緞大商店

贈送貨品　不取分文

本商店自開幕以來辱承各界顧客贊美許爲上海物美價廉獨一無二之綢緞大商店踴躍光顧感謝莫名敝商店受此榮譽自當力求精進以副各界顧客惠顧之盛意茲爲酬謝顧客盛誼起見定於陽歷九月中以抽籤方法贈送綢緞各貨一天凡在此一天內所購綢緞各貨全數奉贈不取分文謹將贈送辦法開列於後

（一）自陽曆九月一號起至九月底止（即陰曆八月初六日起至九月初五日止）各顧客在此期內向敝商店所購綢緞各貨之發票請妥爲保存俾得於抽籤日期後憑此發票兌貨

（二）定於十月二號（星期日）下午四時在敝商店樓上請各顧客臨時推舉公正人一位當衆抽籤以抽中之某天即作贈品之一天

（三）凡各顧客持有抽中日期所購綢緞各貨之發票者得憑票當場向敝商店兌取綢緞各貨其抽中日發票上之洋數可十足作銀洋抵用

（四）抽中之發票在抽中之日起算以一月爲限在此限內隨時可以兌貨過期不兌即行作廢

華絲葛每尺四角　本廠毛葛每尺六角　緯成呢每尺九角　巴黎絹每尺六角八　印花綢每尺九角半　春華葛每尺九角半　閃色縵每尺九角八

衣邊拂品一切各貨花色甚多不及細載

四色綺每尺一元四　四色緯每尺一元四　巴黎緞每尺七角八　明星綾每尺一元九角八分　紫菀緞每尺二元一　湖縐每兩一元二　線春每兩一元一

緯成公司之新出品緯成呢由本店特約發售

南京路拋球場西首　電話中央五三二二號

教育消息

要聞

⊙第三屆世界教育聯會

▲地點、加拿大都郎度大學校、
▲時期、八月七日至十二日、
▲與會代表二千餘、代表三十餘國、
▲我國代表八名、郭秉文再被選副會長、

▲加城近狀 加拿大都城通訊、美國離英獨立後、英國僅領有美國以北之北美殖民地、其時之加拿大、僅有今日之安提厘奧及古璧兩省、有上下加拿大之稱、上加拿大尤爲土廣人稀、時有留居美國之英人、移回而散居於省內、遂成今日加拿大最繁盛之安提奧省、（居民占全加九省之三份二）常爲全加保守黨及加拿大政教文化之中心策源地、其省城名都郎度、有省立大學、近有員生逾六七千人、爲英國領土內最大之大學、其程度同於英之劍橋牛津·美之耶路·哈佛、中國學生負笈來遊者日衆、聞該大學最近加聘郭秉文博士爲教授、則此校有收羅東方文化、以成其博大之意益見、（該校本年連聘顧子仁劉廷芳兩君專講中國近事）、考加拿大聯合成爲國家至今六十年、近以工商發達、國力日充、竟派駐英公使抗禮大國、謂非其振興教育之明效大驗歟、

▲我國代表 第三屆世界教育會聯合會、即在加拿大都郎度大學舉行、自八月七日至十二日、與會代表二千餘人、代表三十餘國、我國出席代表八名、職名如下、常懲博士、（嶺南大學教授、國民政府教育行政委員）黃啟明碩士（廣州培正學校校長、世界教育會副會長）沈有乾博士（中美協會書記）王卓然、（前奉天視學員）及黎紹芬·曹梧孫·周淑清三女士、（三女士俱在紐約哥大師範畢業）

▲正式開會 第一爲禮拜日有宗教敍集、都郎度爲全加各教會之總會所在地、基督教色彩、非常濃厚、是日主禮拜者爲有名之大宗教家、第二天上午行正式開會禮、安省內閣總理福岡孫、都城市長花斯德及各界領袖均到會致歡迎詞、一堂雍穆、禮極隆重、我國代表黃啟明碩士起立致祝詞、并宣讀蔡元培博士致大會詞、全場掌聲造作、是晚八點、有歡迎代表大會、我代表常懲博士代表我國代表團答謝、

▲各種集會 大會每日工作、分朝午晚三時間、每日下午兩點至四點、爲教育演講會、主講者多爲富於經驗之大教育家、每晚八點至十點、有各種交際會·音樂會·演劇遊戲等等、內有極大規模、在全加博覽會場舉行者凡二次、即一爲排演世界進化和平京劇、喬裝人類由未開化時代、以漸進於開明時代、表出進化步驟、與教育最有密切之關係、萬有羅列、觀者目不暇給、餘一爲二千餘人世界著名之唱詩班、歡聲齊奏、響遏行雲、令人頓生「人間那得幾回聞」之感、市民參加同樂者數萬衆、

▲分組會議 每朝十點至十二點、爲各組分途辦事時間、共分五組、每組有委員長、
㊀國際和平教育組、委員長爲郭秉文博士、
㊁歷史當如何教授組、
㊂世界和平之青年訓練組、
㊃軍事教育當如何限制組、
㊄避免國際戰爭之裁判方法組、
各組以其研究決定之議案、由其委員長報告於大會、經大會之可否決定、分別行否、
各組皆預訂專員演講、由各代表自由討論、除五組外、另有討論會如學校衛生、平民教育運動、德育之訓練中、小學教育農村教育等凡三十餘種、

▲我國獲選 我國出席代表八名不敷分配、每日先期集商、擇重要者參加、以時報告、俾我國各代表、皆明瞭各事之經過、我代表遇參加時、提出主張、每得大會重視、最後一天之議事會、有關於下屆職員之選舉事、各國代表異常注意、我國代表獲選爲委員者三人、即提名選舉委員郭秉文博士、審查議案委員常懲博士、憲章起草委員黃啟明碩士、聞日本領袖代表、極力謀宴各國代表、冀得被選、卒之副會長爲郭秉文博士復得、亦見郭博士之才識、爲亞洲各國代表中之首屈一指、已爲與會之各國代表所同認、

▲我國宣傳 此會專一研究教育、不涉政治、總此次多數代表之主張、此會須即爲永久存在之組織、擬先籌備美金一千萬元、向紐約省立案、設事務所、委專員主理務使此會有影響全世界教育、製造世界和平之效能、某美國富翁、允先認捐一百萬元、以爲首倡、我國代表每於交際晤談間、將中國國民最近之感想與奮鬥、及國民政府發展之趨勢與重要建設、廣爲宣傳、對於加拿大苛待華人之新移民例之最慘酷諸端、亦多向加拿大人士批評指摘、以促彼等之反省云、

本埠

⊙生物學大家尼丹博士昨到滬
▲今日下午四時在滬江公開演講

▲歡迎之情形 美國康乃爾大學生物學系主任尼丹博士、此次受中華教育文化基金董事會之聘、來華講學、藉以提倡中國生物學之發展、並調查國內各地之生物、業已與夫人及其女公子、於昨日下午五時、由公和祥碼頭登陸、當時前往歡迎者、有鄒秉文·秉農山·胡適之等十餘人、當即迎往滄洲飯店休息、

▲今日起演講 博士定於今日（十九日）下午四時、在滬江大學演講「人類與動物」、明日（二十日）下午四時、在光華大學演講「戰爭乃生物之現象」、均爲公開演講、凡欲一親博士豐彩聆其高論者、均所歡迎云、

▲尼丹士小史 博士爲世界生物學名家、現年六十歲、昔曾在勝克思大學約翰霍卜金大學康乃爾大學肄業、受康乃爾大學哲學博士之學位、歷任勝克思大學約翰霍卜金大學及康乃爾大學教授約三十餘年、著述等身、供獻甚富、復得勝克思藥學博士之學位、及美國科學促進會名譽會員、又爲美國昆虫學會會長、歐究芬那恭學會會長、及各生物與雜誌之編輯、與各學會之會員約十餘處、其重要供獻爲「昆虫翅脈之演化」、即歐美各國所流傳之「康尼制」（Comstock-Needham System）是也、又著蜻蜓翅脈之系統史、歐洲治蜻蜓之分類者、多受其影響、北美各翅之分類、紐約及隣省水產之調查等專刊、所著教科書數種、其最風行各國者爲「普通生物學」及「淡水之生物」二書、中國治生物學者如鄒樹文·秉農山·胡經甫·劉崇樂·朱元鼎·吳福楨、皆尼氏弟子、其餘從事農業教育者、以鄒秉文過探先錢天鶴金邦正諸人、亦及其門、此次來華、先到北京講學、俟明春再來長江一帶考查水產、及各種生物、並隨地演講、於吾國生物學將來之發達、所關非淺鮮也、博士曾遊歷歐洲、現擬在滬稍勾留、往各大學講演、即乘船北上、並有陳席山教授與之偕行、沿途照料云、

▲今晚之歡宴 美國康奈爾大學教授尼丹博士、已於昨日由美到滬、本埠中華農學會、因該氏爲世界的學者、此次到華、作長期間之講演、與研究對於我國農學前途、必有絕大之貢獻、故邀集科學社·學藝社等學術團體、定今晚七時、假座大馬路新新酒樓、爲博士洗塵、

⊙中華職教社之執委辦事員會議

九月十七日下午一時、中華職業教育社常務執行委員暨辦事員、舉行聯席會議、到七人、議案五件、茲照錄如下、㊀職業指導所報告一週間工作情形、報告來所登記者九十一人、已介紹事成者五人、來所受擇業指導者六人、並升學指導者十五人、通函徵求合作者三人、通函託調查者四人、通函詢問事項者三人、㊁提議試辦工讀團細則議決照原案通過加補習教育時間、㊂議決職業指導所下週工作計畫、㊃提議調查鄉村教育之辦法、議決照原案先行鄰近各縣鄉村調查入手、㊄報告徐公橋鄉村改進事業之繼續辦法、

⊙縣黨部教育運動委員會成立

上海縣黨部教育運動委員會、昨日舉行成立大會、列席者鄭果齋·姚菼·程民楷·陳頌春·陸亮·王砥平·朱愛人·林菁·蔡步白、主席姚菼、紀錄蔡步白、開會如儀、茲將議決各案照錄如左、（一）討論各案、㊀教育局新預算之研究案、議決交教育行政組研究、㊁教育會及教育協會問題案、議決請特別委員會分頭派員調查、㊂如何普及鄉村教育之方法案、議決交農村教育組計劃、㊃函詢縣教育局教育行政委員姚氏履歷以參考案、議決通過、交特別委員辦理、㊄對於縣教育局新計劃之研究案、議決交全體委員詳細研究、於下次常務會時提出報告、㊅黨化教育組及社會教育組教育行政組、以速擬具計劃案、定下次常務會時提出、次選舉常務委員三人、陸亮·姚菼·楊守中三人當選、王砥平朱愛人候補、並推定各組負責人員、教育行政組陳頌春、楊守中周雲階陸亮黨化教育組、王砥平林菁朱愛人農村教育組、陳果齋程民楷社會教育組、姚菼蔡步白、

⊙浦東學生會敦促姜校長到校

浦東中學學生會致函姜伯韓云、伯韓先生台鑒、昨蒙先生俯允來長、敝校全體同學、望駕甚殷、至今迄未見臨、實深悵悵、若先生竟因彼等搗亂分子攻擊之故、而裹足不前、使彼等之奸計得售、而浦校復入歧途、是非從今顛倒、先生更復何忍、彼等野心詭言、雖甚險惡、然固不值識者一笑、而先生之去就、影響浦校前途甚大、浦校命運繫於先生、茲特派楊世賢李模兩君趨前促駕、乞先生俯允所請、即日到校視事、以免糾紛、而慰衆望、是爲至禱、

⊙縣教育局組織教育行政委員會

上海縣教育局長潘賓書、現因發展本縣教育起見、組織會縣教育行政委員會、推定各市鄉行政委員會九人、分別函請各委員擔任共謀改進、所有聘函、業已發出、一俟報到、即可呈請第四中山大學核准聘任、

⊙法政大學昨已開學

上海法政大學、於昨（十八日）上午十時在金神父路本校舉行開學典禮、到者有來賓但衡今高重源汪翰章董仲賡等并有該校校董陳德徵蔡鼎成冷雋、以及教職員暨男女新舊生、不下二百餘人、秩序如儀、首由校長張知本報告恢復經過情形、及對學校以後進行方針、次由副校長黃惠平發言、略謂法大既經復活、今後事事公開、還須教職員及學生方面和衷共濟、公同負責、俾使學校永久鞏固、養成法律專門人才、改造國家、改良社會、爲第一要旨等語、繼由校董陳德徵蔡鼎成等相繼演說、詞均懇切、頗爲動聽、及一時許、始茶點而散、

體育

⊙全國體育協會幹事蔣湘青辭職

中華全國體育協進會幹事蔣湘青、辦理會務、頗著成績、國內體育事業之蒸蒸日上、得蔣君之力、殊非淺鮮、本屆遠東運動會之籌備、蔣君尤費苦心、近以會務紛繁、精神不濟、迭次向董事會辭職、但均未獲准、不料遠東大會閉幕後、蔣君又致函董事會堅請辭職、聞已照准、茲覓得其辭職原函如下、敬啟者、湘青不才、學疏識淺、前曾兩次辭職、未蒙允准、當以籌備遠東運動大會、正在吃緊時期、深恐以個人之關係、影響大局、無已乃暫時擔任、其後社會賢達之言紛起、湘青不可爲、去志益堅、當即面陳蕆事長伯苓先生、引咎告退、承伯苓先生面允於大會閉幕後去職、不勝感荷、而日前董事會開會結果、仍囑湘繼續服務、得悉之下、中心兀兀、湘明知公共事業不好幹、而公共事業中最易發生爭端之體育事業則更不好幹、故任事以來、常抱罵來不動氣、打來不動手之宗旨、辦理會務、其間所經周折、所受苦痛、非可言喻、惟有慍帽下嚥耳、但人非木石、豈能無動乎衷、凡此種種、多緣於協進會之事權不分明、方法欠完善也、即以嗣良先生論、辦理會務三年、不支薪俸、其犧牲服務之精神、良可感佩、其所辦之事業、尤爲不可抹煞、然結果則以名譽職而得一不名譽之收場、總之、按現在情形下去、爲辦事者、雖然焦頭爛額、終有被人打倒之一日、協進會爲民辦機關、人民有督促之責任、外界輿論、未便不顧、倘確有理性、當酌予採納、如楊者佛先生之前發所提、表面觀之、似屬攻擊、然細味其精神、用意頗爲誠懇、無非希望協進會辦事之方針、入正軌、中外屬目之際、當審察癥結所在、澈底改造、勿入歧途耳、近年我國體育、漸入光明之途、以後之希望、未可限量、值此大會閉幕、須引起一般人之諒解、改進者何、曰劃清事權、經濟公開兩端、按過去三年中、事無鉅細、皆委諸幹事身上、遇有質問、則無以自圓、闢後經濟一端、應完全由名譽會計負責經手、關於比賽售票一事、亦應由名譽會計監督、於每次比賽前、將門票交與幹事、比賽畢、由幹事報告照票數、並加蓋名譽會計監察之印章、交還名譽會計、互相監察、以示憑信、如遇名譽會計因事離滬時、應於事前請託一人代理職務、至會內零星收支及購辦物件等等、當另用庶務一人掌管、其出入賬目、則由名譽會計監督之、幹事則專理會務、不問其他、如是辦事之職權小、責任輕、對外之目標亦低、或可稍稍見諒於人、每月初旬、名譽會計應將上月收支、公佈報端、此點較劃分事權更爲重要、天下事苟能公開辦理、無有不能取信於人者、此外對於比賽售票一層、凡報館記者及於協進會有物質上或精神上直接間接之贊助者、贈給優待券時、亦當酌予限制、湘所謂目協進會係商店、專以營業爲目的者、乃有限制的、並非濫發、影響券價、爲數甚微、否則人將事抄襲西國、當適應環境、變通辦理、此次董事會議決設常務董事五人、辦法至善、希望對於會務、時加監察指導、策勵進行、則幸甚矣、湘近以神經感受劇烈之刺激、身心諸感不適、不得已於今歲返里、藉資養息、苟蒙事諸公能容納愚見、則隨時可供驅使、否則事與願違、無以爲力矣、冒昧陳辭、敬希諒察、此上中華全國體育協進會董事會、蔣湘青謹啟、九月九日、

⊙上海中華足球聯合會章程擬定

中華全國體育協進會主辦之上海中華足球聯合會甲乙兩組比賽、「不久開始舉行、至於表冊等、即將付印、棒球場及田徑賽運動場、亦已僱工佈置、以備應用、該會章程、刻已擬定、將來或再由大會通過之、茲將草案錄下、一、本會由中華全國體育協進會主辦、定名爲上海中華足球聯合會、二、本會以提倡業餘運動、促進足球藝術、表揚運動道德爲宗旨、三、凡上海之各學校、及業餘體育會社之有相當程度者、均得加入爲本會會員、四、本會組織分甲乙兩組、分別作錦標比賽、五、本會以委員五人、組織足球委員會管理之、委員由會員於大會時公推之、另設幹事二人、由中華全國體育協進會幹事兼任、受委員會之委托、處理場地及其他事務、六、會員入會時、應繳入會費銀十元、七、會員每季加入比賽、應繳註冊費三元、其第一年入會、繳入會費十元者、該季之註冊費可免繳、倘比賽中途退出、下一季不得作爲已繳入會費論、八、本會於每屆足球季開始前、舉行大會一次、推舉委員會及修訂比賽規則「九、本章程經會員三人以上之提議、過半數之通過、得修改之、」

⊙萬國競走會中華隊昨開始練習紀

萬國競走會去年十一月中舉行比賽時、中華隊被邀加入、結果以團體第二壓倒久執牛耳之法國西隊、是以各國人士對於本屆競走、咸極注意、而中華隊之健將如陳宇澤·張兆春·朱江口等、一年以來逐日練習、進步之速、又當括目相視、昨日爲首次共同練習之期、參加者計共八人、於早晨五時半齊集勞神父路棒球場出發、經由貝當路、姚主教路、靜安寺路、馬霍路、而返棒球場、爲程約十英里、時間爲一小時又三十分、結果之佳、殊爲滿意、蓋去年獲得第一之田本櫻井氏、其十英里之時間爲一小時又三十五分鐘、是以昨日之紀錄、實已超過櫻氏矣、自出發點起、八人中之達到終止點者爲陳宇澤·張兆春·朱江口及余孟武、沿途進行時之外進員由李伯俊担任、從此次之結果而推測、則本屆萬國競走之錦標、吾中華隊不無奪得之希望、所難者即各隊員或因職於公務、未能暢爲練習、苟體育家同志而能踴躍參加、當能更有把握也、現除個人逐日自由練習外、每星期日舉行原程共同練習一次云、

⊙匹司堡昨與同文書院比賽棒球

▲結果三對零美艦勝

上海同文書院棒球隊、曾於去年獲上海棒球聯合比賽錦標、故球藝稍良、實力雄厚、昨日下午二時、與素負盛名之美艦匹司堡棒球隊、在中華棒球場、作友誼比賽、雙方球藝、不相上下、共賽九局、前五局各無進展、第六局當美艦左外場員Venable打球時、一擊頗稱得手、球遠場而出、落於場之右前方之籬笆外、乃得安然跑至本壘、而獲一分、繼而打者、又能得手、故此局告終、艦隊連得二分、同文仍無所得、艦隊既佔先鋒、攻打益見工夫、於第八局中、又得一分、迨至九局告終、匹司堡以三對零佔勝、

大學 中學 高級中學 適用

四庫全書提要敍箋注

每册實價洋六角

是書爲研究國學者所必讀。凡總敍小敍所引用之典故。爲初學所有待考查者。閱是書者一一爲之箋注。可省讀者檢查之日力不少。且甚合中學。高級中學。及大學預科。師授國學教本之用。故自出版以來。各省大學中學採作教本及參考書者。有十餘校之多。案頭一部。而初版書早已售罄。今再版已出書。增加材料十分之三。濟南齊魯大學。山東大學文科教授武漢陳先生替本書評敍傳引。提要鈎玄。導示後學見疑。其體淺顯。誠非過譽也。

總發行所上海 白克路一二一號 醫學書局

寄售處 上海 文明書局 商務印書館 中華書局 掃葉山房 廣州 共和書局 北京 林記書莊 天津 直隸書局 南京 保文堂書局 日本 奎文堂書局

開灤屑煤減價廣告

啟者自九月十五號起敝處屑煤送到客家每噸減售洋十四元正塊煤照舊每噸售洋十六元正（以租界內及閘北地方爲限此外酌加車資）如客家自備車或船隻至麥根路A字五十四號棧（電話西二三二六〇）裝煤者屑煤每噸減售洋十二元五角正塊煤仍照舊價每噸十五元正所有煤觔特稅每噸洋一元〇〇八厘均已包括在內倘荷賜顧無任歡迎

四川路六號 開灤售品處謹啓 電話中央八〇九〇

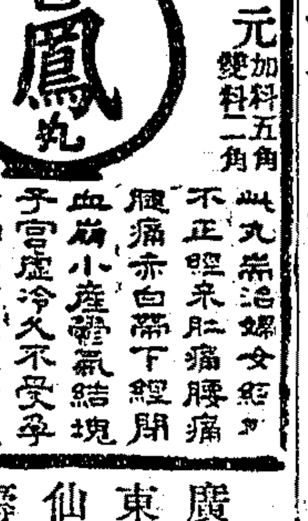

白鳳丸

一品每丸一元 加料五角 雙料二角

此丸專治婦女經水不正經來肚痛腰痛腿痛赤白帶下經閉血崩小產瘀氣結塊子宮虛冷久不受孕一切胎前產後等症均皆效驗無病服之調經種子保產安胎

上海四馬路中 蘇瑞生藥局

廣東仙壽窩 立愈癩疥瘡藥

此藥不論何種瘡濕不論多年惡癩瘡疥等症之朝夕不愈者愈症有效大盒每盒二角小盒一角 世界神效 水癬藥 頑皮無不靈驗每瓶二角

上海四馬路半路遠錦里中驗鐵拐李窩

立止白濁丸

專治花柳五淋白濁小便刺痛一服立止不效倍罰每瓶三元雙料半元總號上海河南路巡捕房對面分號三茅閣橋東首保和堂啟

新新公司 永安公司 先施公司

大減價

夏曆九月初一日止

上海緒綸綢緞大同業 秋季大減價 廿一天

八月十六日起

北市 大綸 老九和 老介福 老九綸 大盛 老九章

南市 大成 何恒昌 大昌

戊 3115

上海公共租界臨時法院送達公告

案據哈華托律師代表英商仁記洋行訴趙雨如（營業名稱爲慶泰）欠款糾葛一案現經定期九月廿六日上午十時公開審理惟查被告住址不明無從送達爲特公示送達仰該被告於登報日起二十天內具狀辯訴並遵傳限日期即九月廿六日上午十時到庭辯論如果逾期即准原告請求缺席判決此佈 中華民國十六年八月廿五日

吉生嬰兒日加肥碩

推原其始實由嬰孩自己藥片之功力也 其爲父親者之謝函如左 東三省吉林省城吉長報館丁普香先生來示云鄙人小兒初生時常患微病如傷風出疹等項幸經購得嬰孩自己藥片常予服食不惟疾病不生且日加肥碩鄙人夫婦觀此肥兒之狀態益增家庭間之快樂推原其始實賁藥局良藥有以致之也特附上小兒吉生五足月之照片一紙略以鳴謝並望有兒童之家同爲購服也嬰孩自己藥片乃是韋廉士醫生爲嬰兒及小孩特製之靈藥如小兒腸胃積滯等症或寒熱出牙痛苦或驚風痰厥感冒傷風蛔蟲等患均可療治凡經售西藥者均有出售或直寄郵票大洋六角至上海江西路六十號韋廉士醫生藥局原班郵奉一瓶可也每六瓶大洋三元郵力在內(3)

本埠新聞

⊙張靜江昨晚銜命出甯來滬

張靜江等昨晚由甯乘夜快車來滬、代表國民政府挽留對中央辭職各委員返甯就職、

⊙汪精衛秘書長解公文赴甯

汪精衛自宣言下野後、在滬深居簡出、逐日將關於黨國公文檢出、交其秘書長陳樹人、於昨晨解往甯垣、

⊙錢新之堅辭財次

財政部錢次長、前已蠲電向國府辭職、國府仍殷殷慰留、乃錢君辭意堅決、今又去電、請國府簡員接替、免誤軍需、茲覓得來往電文各一件錄後、（一）錢代部長鑒、素洪電均悉、該部長任事之勇與辦事之勤、迥異尋常、素所洞悉、惟際此軍事進展、政務殷繁、在在需欵、悉賴賢勞、務希本其學識經驗、供於黨國、千鈞一髮、刻不容緩、即日回甯服務、幸勿恝然弗顧、而欲自有其身、自私所學、一再以疾辭也、東望征軺、無任跂盼、國民政府陽印、（二）南京國民政府鈞鑒、恭讀陽電、感悚交集、永銘待罪財次、心餘力絀、無補時艱、現在甯漢合作、財政範圍日益重大、永銘積勞之後、體日衰弱、設再因循尸位、更無以對黨國、業已結束事件、急候交替、伏乞俯鑒愚忱、迅准辭職、一俟精力復原、譬當報供驅策、誠如電令、不敢自有其身也、臨上毋任惶悚待命之至、錢永銘叩、篠、

⊙國府財部之收支帳目

財部次長錢新之君、昨語往訪之友人云、現在甯漢合作、財政範圍日益重大、余近體衰弱、實難勝任、故業已預備結束、以待交替、至自國府財部成立以來、軍政所需、支出達四千餘萬之鉅、財部籌欵、異常困難、幸賴財政委員會諸君暨銀錢業商會各界協助、得以發行二五庫券、爲收入大宗、一面以維持內債信用、穩固基金爲政策、俾人民踴躍輸將、得於短期內、募集足額、此外如發行鹽餘庫券、因江北經過敵軍擾亂、鹽稅未能統一、故議而未行、僅以爲墊欵抵押品、總之理財之道、貴有統系、故恢復地方秩序、實爲要圖、尚農工商各業、得一致有相當活動之可能、則政府可以整頓稅收、量入爲出、在青黃不接之候、以募集內債爲彌補預算之缺、此余數月來所經過之預望如是、至有以統一規劃遠大相期者、均未遑計及、現幸能告退、當再悉心研究、以圖供獻云、至財部收支、大略如下、

▲收項　二五庫券欵二〇、五一四、三八〇元・六七、息借各欵一三一三八、〇一四元・八一、鹽稅四　七五〇、八〇五元・八〇、關稅七六七、七〇四元・九一、安徽政務委員會解欵六九七、三九三元・九〇、禁烟入欵五八二、〇〇〇元、財政廳解欵五二〇、六九五元・四六、烟酒稅四六三、〇〇〇元、捐欵一九七、七三〇元・五三、捲烟特稅一六二、九四三元・七五、印花稅一五〇、六〇八元・七九二五附稅一、六六二、〇〇六兩・四九、六八、一九〇元・一一、江蘇兼上海財政委員會南京辦公處餘欵一三、〇四六元・八三、久和公司保證金一〇〇、〇〇〇元、造幣廠解欵一〇〇、〇〇〇元、沙田價欵一二六　八四〇元・五六、二五庫券到期本息二四　一二九元　煤油特稅一一、四四〇元・五六、捲菸統稅一〇、〇〇〇元、二五庫券補息六、一五四元・五八、賑欵四八〇元・五〇、百貨統稅八九〇元・二八、雜項收支三三〇元、兌換一九一、三七八兩・九一、一九四八、〇九四元・五四、共計一、八五四、三八五兩・四〇、四四、四五四、八六五元・五九、

▲支項　中央黨務費四三四、一九八元　國民政府經費一五三、一五七元・〇一、軍務費四一、二〇一、六一八元・二二、中央外交費九三、〇〇〇元、中央內務費一、〇六〇元、中央財務費一七六、〇二七元・四五　中央司法費二八　〇〇〇元、　中央教育費一〇一、八四四元、中央勞工費七、〇〇〇元、法制局經費三、一〇〇元、印鑄局經費五、〇〇〇元、法制委員會經費四、五〇〇元、江蘇兼上海財政委員會經費一三　六七一元・三九、二五庫券基金保管委員會經費六　四一五元、鹽餘庫券委員會經費一、二七七元・二二、中央銀行領費二〇、〇〇〇元、財政廳（在江蘇兼上海財政委員代付欵）一六三、七〇七元　四三、撥存二五庫券基金三七九、九四五兩・九六、三七八、一二九元・一九、內地稅局經費五〇、〇〇〇兩、一、〇〇〇元、禁烟局經費二、〇〇〇元、各省財政特派員領費二、六〇〇元、內國公債登記所經費五〇〇元、撥遞盤付秘密費一四、七〇〇元、滬杭甬鐵路管理局購車費八八〇、〇〇〇元、印刷費八八、六七〇元・三〇、撫郵費一五、〇〇〇元、利息二三三、四六一元・二一、補助費二〇、〇〇〇元、貸出部欵（財政委員會經手滬浦鐵路局員工維持費）二〇、〇〇〇元、現金六五元・三〇　兌換一、四二四、四三九兩・四四、一六五、五三三元・三五江海關代存賑欵四八〇元・五〇、　南京中國銀行存欵三、四八三元・七四　南京交通銀行存欵二〇、三二九元・七〇上海交通銀行存欵八六、三三六元・五九、　共計一、八五四、三八五兩・四〇、四四、四五四、八六五元・五九、

⊙吳團長篠電表示服從命令

十四軍第四團代團長吳德澤電云、國、限上海探呈總指揮何總指揮白鈞鑒、鈞座轉發軍事委員會寒酉電奉悉、職團絕對服從最高級命令、盡忠黨國、努力革命、恐遠駐常州、傳聞失實、謹此奉聞、以釋錦念、第十四軍第四團代團長吳德澤叩、篠午、印、

⊙各兵站支部長挽留俞總監電

各兵站支部長挽留俞總監電云、上海兵站總監俞鈞鑒、欣聞鈞座辭職、無任惶駭、當我公出任艱鉅時、積極籌維、不避勞瘁、用能規模大具、措置裕如、軍實無虞、士卒用命、迄今追溯、無任欽崇、乃自政局變化、鈞座辭職、後敵人乘機、侵我江北、其彬等席鈞座之餘威、循舊時之矩矱、幸能援作戰軍、殲滅敵人、還我侵地、惟是北伐方殷、總攬兵站、端賴老誠、其彬等爲黨國計、爲軍事前途計、不得不環請我公、俯茲重任、即乞剔然戾止、再起東山、藏布鴻猷、以饜衆望、不勝翹企待命之至、第七兵站支部長呂其彬・第一兵站支部長黃在機・第十四兵站支部長馮志偉・第十九兵站支部長王鴻麟・第二十七兵站支部長鮑蘭芬・第三十一兵站支部長施自鳴・第三十三兵站支部長張國俊・第三十七兵站支部長陳鈞・第四十兵站支部長謝式安・第四十四兵站支部長蕭光禮等蹤叩、

港　粵滬　華美電器行　南京路石路西電話中三七二三

牙醫羅鑫泉　已於本月初八日開診特贈全愛克司光治療及醫取鑲補照定章八折優待券一月以答惠顧諸君雅意　鄙人由德國購辦最新牙科愛克司光及各種電氣治療器具頂上白金鑲補材料無不完備如有疑難牙患者皆可即刻攝片診斷免有誤受痛苦至於醫取鑲補器具改良皆可得心應手藥到病除願有牙患諸君便來試知　診所上海南京路大慶里口三七四號　電話中央六二〇六號

劉稚樵醫士赴南京應診回滬再行登報以告　4813甲特

治淋新法　淋濁最難根治人所共知良以病菌侵居深部不易撲滅自德人發明電療雖較前進步然仍未完善留日醫學士陳旭昇潛心研究歐戰後於茲近乃發明妥善新法其理乃用電機分解藥物變爲么微分子吸引電氣而生運動遂隨電波透入人體組織深部波散一方更用高週電熱布於是淋菌既受藥力復經電灼遂無噍類本源而愈不期謹布此學理衆以經驗故無論新舊淋濁白帶無不克期而愈　並本院治婦女白濁及接生等另有女醫師專司之　上海西藏路七十八號跑馬廳西四馬路口南首　電話中央六一五三　旭昇醫院啓

英租界四馬路神仙世界隔壁　燕華樓酒家　擴張營業　陳設雅潔　座位宏敞　招待懇切　名廚由粵聘　菜式羨廣州　烹調味道好　製法有中歐　物美價廉　衛生新鮮　小酌隨意　選料精潔　本樓擇於八月廿四日開張　如蒙惠顧無任歡迎

著名醫部元帥發明外貼直透命門雞陽固腰壯精補腦虛勞百病一貼立愈每張一元雙料二元●特種遺精亦極靈驗價同　黃幹南摩腰膏　大醫王瀉痢丹　獨出救世安瀉止痢掃蕩洗腸功同奔馬本藥社出品黃幹南經理配製負保全性命責任●每瓶大洋二角每打二元　●總行上海東武昌路分售廣拾發地球場有隆各公司藥房烟紙店　（乙5492）

白濁專家　姚佐頓新法　洗射白濁　白濁乃花柳病初步若不速治則變橫痃魚口下疳血淋腫痛潰爛苦不堪言本醫生具十餘年經驗有鑒於此特搜羅各國最新白濁儀器新法洗射藥水功力能將尿道毒菌盡行掃滅保無痛苦又特製各藥悉從根本治理十年八年多方醫治不愈者均能一藥到除永不復發　診所●上海三馬路大舞臺對面　姚佐頓醫生謹啟

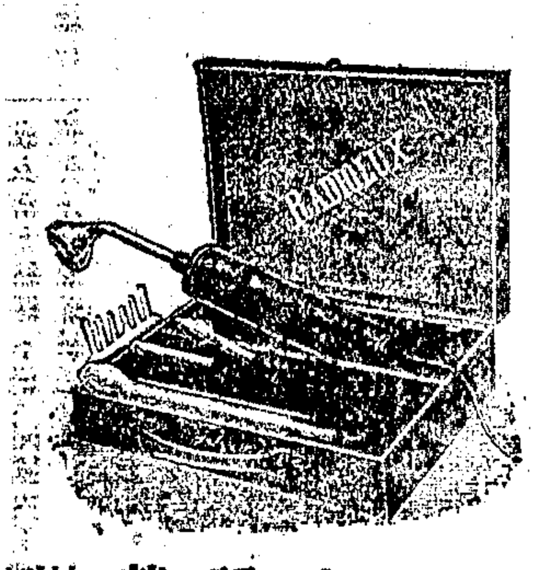

紫光機自由醫療各病皆相宜說明書法載齊欲購辦函索寄　上海南京路浙江路東　大中華電器行　(3)

⊙時人行蹤錄

▲周鳳岐　浙江省政府代理主席委員周鳳岐、於昨日下午一時由杭乘車、於當晚九時許抵滬、

▲陳調元　北路總指揮陳調元、於昨日上午、由甯乘特別快車來滬、於午後五時抵埠、

▲王伯羣　交通部長王伯羣、晚由甯乘坐夜車、將於明晨七時抵埠、

▲陸福廷　津浦路局長陸福廷、昨晨由滬乘特別快車赴甯、

⊙陳公博已返漢

陳公博日前隨汪精衛來滬、因第四次執監會議改爲中央執監臨時會議、陳遂致函中央、認爲無出席必要、乃不赴甯、茲聞陳已於十七晚乘日本商船返漢、隨行者有湖北高等檢察廳長余錫恩、聞顧孟餘亦已返漢、

⊙王俊在滬未赴潮汕

廣東潮汕警備司令何輯五、經奉蔣總司令准予辭職、並調甯波警備司令王俊前往接充、王奉令後、整備赴任、臨行時、數電廣東主席李濟琛報告一切、但久未得復電、嗣李部師長陳濟棠已率部赴潮汕、王因此未南下、且改道來滬、現仍在滬休養、

⊙丹麥君主誕辰之函知

駐滬丹麥總領事致交涉公署函云、本月二十六日（星期一）、恭逢本國大君主克律師斯勤辰、本總領事夫婦、將於是日下午三時三十分至六時、在呂班路一號敝署花園、開一非正式之慶祝會、接待中西官員及其夫人、共籌盛舉、函請貴特派員查照、并希轉知各官員爲荷云、

⊙調查各縣自衛團之廳令

江蘇民政廳現因調查各縣自衛團體、通令各縣長飭其文云、爲令遵事、查本省原有地方自衛團體、除保安隊保衛團連莊會等外、其在商業繁盛之區、則有商團之組織、類皆平日訓練有方、臨時捍衛是賴、考核實際、不無可採、本廳現正厘訂地方各項自衛團體之組織、自應調查原有編制方法、以期提挈輔助、益增守望之力、合行令仰該縣長限文到五日內、迅將所屬市場原有商團最近實況、連同各項組織章程、查明具覆備考、且得延緩、切切此令、

⊙改組律師公會昨開全體大會

改組上海律師公會籌備委員會、昨（星期）日下午、假西門林蔭路上海特別市黨部三樓、開全體會員大會、到有湯應嵩・金煜・吳之屏・潘承鍔・蔡倪培・吳國泰・蔡鼎成・黃啓英・席裕昌・詹紀鳳・李祖虞・張家鎮・陳則民・沙訓義・姚文濤等一百二十九人、上海地方檢察廳派楊文濂檢官到場監視、而特別市黨部亦派趙樹昌代表到會參加、三時振鈴開會、先推湯應嵩李時蕊黃鎮磐等三人爲主席團、茲將開會情形錄之如下、㈠委員李時蕊宣讀遺囑、㈡全體肅立、靜默三分鐘、㈢報告事項、（甲）湯應嵩報告組織時往來文件、（乙）黃鎮磐報告組織時收支帳略、實存洋一萬三千三百餘元、（丙）李時蕊報告組織時經過情形、㈣宣讀國民政府司法部批文、（全文錄後）、㈤會員潘承鍔因新會則未經大會通過、發表議論、與黃鎮磐委員反復辯論、次由王開疆・秦聯奎・湯春祿・蔡倪培・湯應嵩・等各抒意見、表決、將新章逐條宣讀、分章修改、㈥公推黃鎮磐將會則逐條報告、此項會則、共有十一章、四十五條、即逐條宣讀、將文字逐項修改、通過畢、已萬家燈火矣、㈦選舉問題案、會員陳則民等、擬將新會則呈准司法部後、再行開會選舉、主席以爲不然、當場付表決、通過、即晚投票、㈧發票選舉案、早經有一部份會員先行將選票投入票匭、紛紛離席、重點在場者共有六十九人、即紛紛如法投票、並推定監檢開匭、各員開匭揭曉、因爲時已晏、被選委員名次、明日補錄、㈨市黨部代表趙樹君登台演說、（言詞從略）、㈩散會　茲將司法部批示錄後、爲呈明改組採用委員制、並建議將章程變更、或特定專條、以資救濟由、呈悉、查本部制定律師章程、爲全國利於進行起見、本章程規定公會職員、得用會長制、公佈施行、於事實上並無窒礙難進行、所請酌將章程變更、礙難准行、惟該公會所在地有特殊情形、且會員人數較多、既據呈明改用委員制、應即暫准備案、仍將改組情形、遵照律師章程第二十七條第三十一條報由地方法院轉呈、以憑核奪、此批、

⊙特別市黨部消息

▲青年部　該部昨派謝仁釗至五區黨部青年運動委員會指導、又下午至青年同志會指導及演講、又有林曉蓮者、前復旦大學學生、因係CP分子被除名、昨赴該部申明、從前一時受愚、誤入共產主義青年團、現已悔悟、願登報聲明、懇准予至復旦自新之路、該部已允爲提出執行委員會核辦云、又因法科大學招考新生、收納CP分子、致函該校云、逕啟者、查貴校第四次錄取新生、內有名CP黨籍者陳仁・覃星照・朱紀堯・（即朱化堯）許建笑・劉克明・李希英等六人、曾經清黨委員會宣告在案、茲函貴校、該即將該CP分子等立即開除、實紉公誼、

▲工農部　該部昨派謝育白出席指導引翔港區農民協會、又派吳家澤出席指導第五區黨部工農運動委員會、又派吳家澤調查浦東天章紙廠工人加薪糾紛事云、又楊樹浦黨部工商部長汪兆麟、昨詣該部詣詢關於滬北工運情形、當由該部秘書施公猛延見、詳告種種、黃同勵勉、兼由該部長黨夫表格宣傳品多種、辦實參考云、

▲商民部　該部前由祕書張振遠・幹事曹志功、會同工廠代表陳才寶・馬海生・陳賢本、分往南市華商電車公司暨淞閘少年宣講團三處致送匾額、以酬襄助國貨運動大會之勞、并致謝意、均由各處重要職員出面招待、欵以茶點、歡然而散、又該部昨批示商民協會第一區會、呈及附件均悉、該區會依法指導分會、呈准第五分會、并附籌備員王棟成等履歷、核之法定手續、尚屬符合、應准予備案加委、委狀隨附、仰即知照另文呈報特別市商民協會登記、以符系統、切切指導、依法進行可也、此批、又批示商民協會第七區會云、呈悉、查該區會准該區第一分會之請、酌派該區籌備委員張子雄・陳松亭・邢谷香・指導援助、應予照准外、該區第一分會所推定張松泉江永從周春魁三人、附具履歷、請求核委、漏列年歲職業年號、不符法定手續、應令補正後加委可也、此批、又參與國貨運動大會之六十三家國貨工廠、昨推代表馬濟生・陳才寶・尹九謀等、隨帶「商民導師」之匾額一方、致送市商民部、當由部長俞國珍・秘書張振遠・股勤趙行・代表等拜聲並以致謝、據稱國貨運動大會、成績優良、各工廠咸深佩慰、仍希貴部按照既定計劃、積極進行、爲國貨謀利益、俾實業振進步、茲謹備不腆之儀、略表嘉惠國貨之盛意等語、當由俞部長遜謝、并謂提倡國貨、爲本部應盡之天職、茲承諸君賢各工廠厚貺、慚不敢當、至於按照原定計劃、積極進行、亦本部之責任、不容稍懈、今承勉勵、更應奮進云、旋即略用茶點、興辭而退、

▲婦女部　該部日昨召集各婦女團體開談話會、滋婦女部因上海婦女團體繁多、已組織統一會、各團體皆以團體名義加入、雖頗能合作、但不免有各行其是之弊、且按國民黨應當組織一強有力統一之婦女團體、前因婦女協會章程、爲共產份子所借用、故恐玉石不分、今共產絕跡、中央婦女部負責有人、且不久當開全國婦女代表大會在即、急當組織上海婦女協會、爲使多數婦女明瞭性質起見、故先開一談話會、共謀婦女之利益、解決婦女一切問題、是日到會者有各界婦女聯合會、女教職員聯合會、中國婦女協會、女子青年會、北伐將士慰勞會等十餘團體代表、婦女部部長張曉川主席、報告開會宗旨、及組織婦女協會之意義、各代表詳加討論、多願自動召集全體會員、先開一會、將組織協會之利益等報告清楚、然後全體加入、議定後日統一會先開一執委會討論一切云、又關於解散婦女協會事、亦恐各團體不明真相、略加報告、即因朱劍霞所主辦之上海婦女協會、前接婦女部令、其備案及加入統一會公函置之不理、顯係不聽指導、近更以協會名義、拘留田蘊玉不放、蔑得該女訟勝產業之半數、故不肯將人交出、昨經解散後、仍不肯當日將帳目等交出、日昨始令其會員送部、察其帳目、支不符出、且一張發單收據未有、並用鉛筆寫後、假造者、帳本新製、墨色不舊、不合法之處甚多、尤其是朱劍霞所交之帳、顯係散該會、毫不寃枉、但對於該會所領導組織之婦女協會、仍希望其加入市黨部所領導組織之婦女協會、各代表亦莫不心領意會、而表示悅服、直至五時許、始盡歡而散、

⊙中宣辦事處今日舉行紀念週

中央宣傳部駐滬辦事處所主持之總理紀念週、係集合上海各界代表在天后宮舉行、今日上午十時、係舉行第十二次總理紀念週、有陳德徵之黨務報告、張定璠之軍事報告、張知本之國內政治報告、錢端升之國際政治報告云、

⊙上海縣黨部消息

▲組織部　昨派孫忍謙同志出席楊思鄉第二村農民協會、馬金坡同志出席二區六分部黨員大會、及三林第三村農民協會、胡乃文同志出席四區五分部黨員大會、曾春泉同志出席二區七分部黨員大會、又七區黨部、籌備已久、其組織係由顧橋第三獨立區分部・馬橋第四獨立區分部北橋四區四分部合併而成、現該各區分部均已推派代表、定今日下午二時在北橋舉行成立大會、楊部長以該區黨部地位上頗爲重要、故親自出席指導一切云、

▲宣傳部　該部奮鬥半月刊第三期應外界需要、擬出青年號、現各同志擬就數篇、如各界同志、有大作見賜、不勝歡迎、雙十節又當出雙十特刊、又該部職員各有專責、除俞鵬飛赴七區黨部開成立大會外、周鏞等赴各要地視察、擬於引人注目之墻壁上、繪各種宣傳品、以資宣傳云、

⊙麥站江北小工鬨工

滬甯鐵路麥根路貨棧小工、因湖北幫與江北幫衝突、不服新工頭指揮、以致相率罷工、計有三日、昨晨已强制開工、恢復原狀、聞其解決方案、係由新工頭周榮生請求路局、調兵協助辦理、即經路局飭令駐站某營、鄭同維持、由某營長查得湖北幫小工、共有三百人之譜、江北幫約有三四百人、當招兩幫小工詢問、爾等各有頭目否、江北幫答有大頭目一人小頭目十餘人、湖北幫則稱共有頭目十八人、即命兩幫大小頭目到站、與爾調解、當時江北幫頭目先後來站聽命、而湖北幫頭目則無一人出面、來站接洽、遂由某營長諭、湖北幫既無頭目出來、設因發生事故、誰負其責、故命湖北幫小工不得在站逗留、一併揮之出站、然後由江北幫小工開工、現聞麥站湖北幫小工、已無一人駐足其間云、

人要衣裝佛要金裝

你看那莊嚴燦爛的佛像。全靠外面一層金光。所以風流倜儻的公子。確少不了雅麗的衣裳。

這新發明的　緯成呢　完全絲織品

堪稱國貨中的大王。既細軟。復堅結。花色又大方。凡我同胞。羣起提倡。是爲本公司所厚望！……

如荷批發　竭誠歡迎　價目另訂

甲種前門牌（緯成呢）每尺九角八分每碼二元九角半　乙種雄雞牌　每尺九角　每碼二元七角半　闊二十九吋

◉總發行所◉上海北京路一百號三層樓緯成公司

敬告粵人之將賦關雎者

閣下如將賦關雎。籌辦中式婚禮。而欲分贈親友以滿意禮餅者。宜向虹口安樂園定購之。因安樂園月餅已人盡歡迎。故生意能爲全滬之冠。而其禮餅之料美價廉。尤能迎合社會心理。聞其所以採此交易手腕者。將欲於自製各色之餅餌。作價廉物美之大宣傳云。

青春醫社　花柳新療法　本醫師游美有年深得治淋濁用靜脈注射再助電療外攻新法無痛用電消除他若梅毒下疳横痃魚口等悉用新法十日全愈老濁二旬除根　四川路一八二號青年會斜對面醫學博士陳效儀啟◯診例一元　（乙2845）

敬送救命丹　長江屍血下流戰地穢氣蒸蒸瘟疫流行戰事方殷隨軍必備每瓶洋一元解鉛砲火遠戰事方殷隨軍必備救命丹消血解毒消食化痰二角本堂救命丹消血解毒二角者價目手工鋼元六枚外埠附郵費一角二分當班寄奉◉水明光夫人無嗣偷鷄橋北保康里三弄良心藥房孫醫士診行受孕昨產生男孩欣喜已極　配方製藥服後未幾即

胃痛　養心開胃理氣和中心肝胃氣包可斷根

德國心肝胃氣痛藥　專治心肝胃氣種種疼痛如食積停滯胸悶腹脹或痛如刺絞或時痛時止或遇夜無定或食後作痛等症無論新久輕重一經服此藥後皆可痛止病除功能強心補胃理氣平肝止痛解鬱調和中日化痰理滯消痞健脾尤其特長故治心肝胃氣一切痛症無不立奏奇功　▲每瓶大洋一元五角（外埠寄費加一）上海新世界北部對面德鑫里　德羅洋行獨家經理

⊙沙船夥友要求加資昨訊

南北兩幫各沙船夥友、因工資微薄、不敷開支、故兩幫聯合、向各船主請求增加工資、每帮並各舉代表四人、同船主交涉等情、曾誌本報、茲悉此事發生迄今、已有兩旬、南幫各沙船主非但不加、反將船友停歇二十餘人、曾經代表與船主交涉、先令被歇船友復工、不料近日南幫各沙船抵申、夥友聞悉增加工資、亦向各該船主要求、又詢被船主當場停歇陳良生・干和市・等七八人、夥友等大爲不平、乃報告所設之事務所、昨日、各帮代表及各船夥特開會議、由被歇夥友報告經過、列席諸人、深致不滿、商議之下、請南幫代表至船、與船主交涉、將歇夥上船復工、在加資期內、不得再有此種舉動、繼由北幫代表報告、北幫爾得加少許、工資稍大者加一二成、工資小者二三成、目下正在商議中、不日即可完全解決、至南幫各船主不恤夥友艱苦、堅持不加、吾北幫決予以援助、誓必達到圓滿目的云、

⊙綢綾染工拒染客貨昨訊

本埠綢綾染工、因增加酒資問題、不能解決、出而拒染綢莊客貨、昨爲第四日、茲將所探消息、分錄如左、

▲臨時委員會議　拒染綢莊客貨臨時委員會、昨日下午二時舉行會議、汪錫璇主席、開會如儀、秘書馮雲告報告往來函電公文等、宣傳徐慶林報告對外宣傳工作、統計課沈瀚章、報告各課委員工作狀況、繼由各委員發表意見、討論進行辦法、公決下列諸案、㈠通告各委員無故缺席遲到、㈡着秘書處擬定各課辦事細則、㈢對綢業報載表示、發表糾正宣言、以免社會誤會、公推沈雙喜等加入宣傳委員、擴大對外宣傳、以引起各界同情、㈢致函援助各工會、以資仲謝、並請援助到底、以上議案移交各課積極辦理、

▲對綢業表示之聲明　該業工會、因昨日各報所載綢業方面、對染工酒資問題之表示、所言各節、均有失當之處、特發表糾正宣言、加以聲明云、查我綢業染工之有酒資、相沿已久、凡綢業染業中人、莫不知之、在遜清・咸豐・同治・光緒・宣統・及民九等年間、先後增加數次、並由綢業與我染工雙方訂立條件、呈報官廳備案、故我染業之酒資、與夫他染工人之酒資、性質完全不同、不可同日而語、前在遜清專制時代及軍閥壓迫之下、各綢業當局對於我染工酒資、尚且剝分批准、予以保障、今則處此青天白日之下、農工解放之時、竟有藐圖不遵、伸言革除舊習、令人痛心疾首、不平之事、何昧於昔日而明於今人耶、綢之撥酒資者爲綢莊、受酒資者爲染工、故綢莊與染工、雖不在勞資範圍之內、然授受之間、自有相當關係、染業廠方、出任解決、是站在第三者之調停地位、遷延兩月有半、一無切實辦明表示、當然欲歸過於綢業、究其綢業方面、堅欲酒資合併在染價之中、其用意有㈠抽取花砲時、可以多得若干、例如染價一百元、酒資三十元、則劃花砲祇有十元、合併則花砲可得十三元、㈡欲酒資併入染價、使酒資名目、漸漸消滅、將來無增加之可能、此次我染工重行拒染綢莊客貨、係根據染業廠方、承認保障閒人條例辦理、呈報上級工會核准在案、綢業方面、不能用壓迫手段、勸令接染綢莊客貨、綜上所述、我綢綾染工失却之處、所云紼綸盛涇二公所、早經合作、原以對方前用不合理之手段、强人意旨、當時我工友尚無組織、受其壓迫、無力反抗、在此次增加酒資運動中、當力爲交涉、使之週開、願其他綢業公所、因效其不良伎倆、盡力容納我染工之要求、早日解此糾紛、於綢業染業工三方、俱有益也、

▲派員管理各廠　該業工友、恐有不良份子、貪圖小利、勾結綢莊、偷染綢疋、破壞陣式、故每坊每日委派幹練工友二人、負責督理、並令逐日到會報告、

▲組織密查隊　該會在全體工友中、挑選精密幹練二十一人、組織密查隊、分赴滬南浦東徐家滙楊樹浦一帶調查、以防失業之不良工友及外幫染司、與綢業方面、私行勾結、暗中偷染、

▲修染尚無辦法　按上海市商民協會第四區綢綾染業公會、承認保障該分會等條內、對於拒染後、修染壞色、由協會推定坊家修染、以免流弊、但綢會方面、迄未指定、故各廠染壞綢疋、無法修染、綢莊方面催之甚急、因之各廠方甚形惶恐、

⊙商民協會請處理染工罷染

上海特別市商民協會、昨爲染工要求增加酒資罷染事、致函勞資調節委員會及工統會、請迅予辦理、原函云、逕啓者、關於染工友要求增加酒資一案、前經貴會（勞資調節會）認爲染工酒資、應由染坊業向綢緞業提出、移交敝會辦理、即經敝會一再邀集商民協會綢緞業會・與第四區綢綾染業分會・來會協商、互相諒解、因綢綾業所屬各公所、原定染價、均各不同、仍由染業分別與各公所分別開議洽商、現據綢緞業轉據錢江會館綢業盛涇綸錦綸等公所代表報告、爲力求雙方利益計、各色染價、允分增加、而酒資一項、以盛涇紼綸二公所、早經革除名稱、歸納於染價之中、其錢江綢業錦綸等公所、爲免除來日糾紛起見、亦擬照紼綸等成例、歸納於染價之中、破除此種陋規、至於染工工資應否增加、係染業方面、對於紼綸盛涇公所、業已滿意解決、對於錢江錦綸等業等、亦已允治等情、又先據四區綢綾染業分會呈報稱、染工增加酒資案、已奉經調節會國、飭改由染坊直接向綢業提出後、屬會曾經邀由職工會商議辦法、該會亦無所表示、堅持新價、現在屬會止與綢緞業方推誠接洽中、此項酒資程度、已有增加超過染價成數之擬議、而屬會對於染價、亦一再讓步、以謀妥洽、乃該職工會突於本日登載廣告、並函知屬會、定期本月十五日起、當行停染、致綢染兩業、談判處理、顯受重大打擊、勢必破裂殆盡、查屬會前因染價對方無接受之誠意、是以宣告停頓、嗣蒙勸導、即經開領、而職工會一再固梗、不得已由屬會承認條件、勸其復工、能雙方漸趨接近、酒資亦有端倪、突行停止、殊非所以推誠之道、應請轉函工統會、轉飭取消等情到會、查此案前據綢緞業分會呈報後、當即函請貴會、迅予制止罷染在案、茲據綢緞業商民協會報告、敝會爲主持公道起見、對於此案、爲下列之辨析與聲明、㈠染工酒資、係屬陋規、以革命的精神觀察、無論其相沿若

千年，此項名稱，應予革除，(二)綢緞業所屬各公所，有爭辯革除此項酒資陋規者，人事進化，只有就未革除者使其革除，決無使已革除者恢復，致有落伍之嫌，(三)酒資業，願為隨意賞給，決無要求顧客必須付給若干之理，(四)染工為染坊雇用之工友，其生活應由染坊解決之，綢緞業為染坊之顧客，斷不負維持染工工友生活之責任，(五)現在綢緞業之主張，保留革除酒資名稱，非革除其實質，認定染工為染坊所用，染工酒資之數目，應歸納染價內，由綢緞業發給染坊，其主張與辦法，極為正當，(六)現在綢緞業與染業談判結果，甚為妥洽，(甲)綢業報告，酒資革除名稱，納於染價之中，(乙)染業報告，酒資成數，已有超過染價成數之擬議，(七)根據以上各條研究之結果，為(甲)酒資名稱革除，(乙)酒資實質，增加數目，納入染價，今談判至妥洽，行將解決之時，而染工忽有罷染之舉，使綢業與染業幾度協商之結果，完全推翻，敝會一再集議，精神光陰，均付虛擲，言念及此，曷勝惋惜，但仍望勞資有互助之效，糾紛得解決之道，使染工而為生活問題，應即提出條件，與染業商民協會協商辦理，蓋染工之對方為染坊，非綢業也，擬函各情，相應詳函奉達，敬乞迅予主持辦理，早日解決，實為切盼，此致上海特別市勞資調節委員會，上海工會組織統一委員會，

⊙南區商聯會開會記

南區商聯會為三角街封案，昨特邀集各店商與保衛團、協開聯席會議，到者六十餘人，公推傅佐衡君主席，討論之下，(一)添招團員，以資自衛，(二)購備槍械，以補勢力之不及，即推姚松泉翁問樵陸錫昌夏沛卿等，設法徵求會員，限於三日內填報會操，在座各會員，當共領去入團志願書三十餘份，並議添設警鈴等自衛互助方法，鄭重議畢而散，

⊙六絲廠業務工會昨開成立會

緒康緒與恒裕競豐安純利豐等六絲廠職工會，昨日下午一時，假座閘北恒通路三十八號第六業務工會開成立大會，到會員一千餘人，由工統會陸少鶴蒞會指導，並請東區第一業務工會秘書錢立業・潘汜蓀如鐸・二同志演講，來賓有董鳳元・儲俊忠・顧品栽・奚淼安・諸同志，歡聚一堂，備極壯觀，至五時餘散會，

⊙法公廨暑假期滿

法會審公廨承審官聶榕卿・陳介卿君及陪審法領事杜䌨君，週以暑假期滿，天氣秋涼，爰特知照總巡捕房刑事科及公堂檢察處，於十九號起，將民刑各案，仍照原定堂期解案審理，

⊙夜間運花之維護

南市花業公所吉雲堂代表，據同業行商報告，現在新花上市，各處鄉販農戶裝運花衣來滬，因潮汐不便，多乘夜在碼頭將貨挑運，上岸時，每有碼頭畔站崗警察上前阻止，或有發生誤會之事，請為轉函該管警區第一所等，聲明夜間起貨，係正當行商，並無別情，聞車所長接到該公所來函後，即傳知各崗警對於運花，宜援案維護，

⊙麵粉交易所昨開股東會

上海麵粉交易所，昨日假座四馬路倚虹樓，開第八屆第二次股東常會，計到會股東逾九千三百餘權，至下午二時許，振鈴開會，公推顧棣三為主席，宣布開會宗旨後，理事王一亭報告，十六年上半屆營業狀況，監察人陳松源報告賬略，開始討論，提議此後進行事宜，各陳意見，多所採納，直至四時許，始各進茶點，歡然散會云，

⊙閘北房租與水電費問題

▲總商會致閘北房產聯合會函 逕啟者，本月十三日，准上海特別市公安局函稱，案查前准貴會函開，據閘北房產聯合會函稱，敝會以上海房產與內地閘北南市浦東滬西各華界房產業主開會，僉以上海房產與內地各異，且與租界產業亦大不相同，租界房租，每幢月租銀數十兩，自來水電燈保險等項開支反覺便宜，我華界每幢月租價十二三元，少者七八元不等，自來水迭次增加，竟有比照租界徵收十分之一以上者，電燈保險，較諸租界價格幾增十分之五，現奉令繳房租兩個月協助餉需，其開支各項，應於租價內扣除二成五，方得事理之平等由，函轉到局，准此，查自來水價一項，前據上海內地自來水公司呈請，由公司將用戶姓名水價，按月造具清册，送局彙總，於徵起房租內發還，即經據情函經江蘇財政廳核准照辦，並經行知自來水公司在案，准函前由，經函請江蘇財政廳核復去後，茲准第四二七號公函內開，查上海內地自來水水價，房東併入租金收取轉付，前准貴局長電請，在收起房租捐內照總額遞還，業經復請照辦在案，茲准前因，查上海華界房租內附收之電燈保險各費，既與帶收水價情事相同，若照該會請於每月租金內扣除二成五之開支，誠如來函所稱，未免籠統，應仍援照劃還水價辦法，俟每月房租收清後，取具戶名清册核明，彙總發還，以期核實，相應函請查照辦理，並祈轉知為荷等由，准此，相應函達查照，希即轉知各會辦閘北房產聯合會知照等因到會，用特專函奉達，即請查照是荷，此致閘北房產聯合會，

▲閘北房產聯合會呈公安局文 具呈，閘北房產聯合會呈，為閘北房東已付水電保險，倘由各該公司造册領回，實於手續不符，萬難遵辦，伏祈電請財政廳核准，俾早結束事，竊敝會准三兩會函開(原函照前)等因奉此，查財廳函復，援照劃還水價辦法，係根據鈞局准上海內地自來水公司呈請，由公司將用戶姓名水價，按月造册，送局彙總，於房捐內發還，但上海內地自來水公司之在南市，與閘北情形，迥然大異，閘北水公司改歸商辦，甫經三年，向來房客需用自來水，納入租界之內，均由房東逕自付給，與租界手續相同，閘南市大半均係當地士紳，租產自居，並非租賃，其水價不能按照租界比例，此次欣遵貴局征收房捐，逐戶估價，該公司當然不向房主收取水費，而請貴局於房租內發還，且於將來收入，亦得標準，其中意旨，昭然顯述，而閘北水廠，尚在吳淞口內剪淞橋建設水塔水池，迄未竣工，現時備水不敷，間有吸取於租界者，而逐月水價，已由水廠收去，並無租價之房屋，當然無册造册，向貴局請領，至於閘北電燈，完全購自租界，保險一項均由租界外國公司派保，況係長年統計，豈可仿照內地水公司造册到局，此乃情節顯然，勢難辦到，深恐就延時日，與江蘇財政廳三月完成之限令不符，敝會前議三兩會轉陳鈞局，請於租價內扣除二成五，在他處則之，恰似籠統其詞，在上海採聽，確有實在比較，租界開支較省，每百元除十五元，華界開支較貴，每百元除二十五元，均有大市可循，一淘中外建築經樣諸家，無不知之若素，鳳誌局長調察地方向來情形，請即派員調查，是否屬實，今我閘北業主，既經將商國巍義，勉趨輪將，豈願於小數之中，故意掯報，挨茲事實，有不能遵辦之處，而徒延時日，反使阻礙不能進行，況轉瞬即屆月底，又須繳納第二個月租金之期，為此迻集各業主，再四籌議，於開支內竭力撙節，扣除二成，即每百元二十元，述前已徵者，合併計算，其造册自繳者，下月再繳六成，其直接徵收者，由業主具保到局，領回四成，似此辦理，於手續已極繁瑣，伏祈局長察核，電請廳長迅賜指示，轉飭遵照，以便早日結束，迫切上陳，立候訓示，謹呈上海特別市公安局局長沈，

⊙公安局約束落班警士

上海特別市公安局沈局長，前於一區二分局落班巡士周瑞林，身穿敵軍制服，在途私檢行人，滋鬧轉故案件一案，業經分別撤究，沈局長又以此種不法行為，殊與警界名譽有礙，第以部屬人數眾多，良莠不齊，誠恐各區分局長官耳目不週，約束不齊，除由廳派員隨時調查外，昨特通傳各區分局長，轉諭全體長警，於外勤值差落班以後，一律守候局內，無故不得出外，免滋事端，如有緊要事故，亦應呈明長官核准，方許出外，並須限時回局銷假，不准在外逗遛云，

⊙緝私統領示禁冒名招搖

淞滬緝私統領前於接任伊始，誠恐耳目未週，曾委任稽查等職，從事密查，以資補助，嗣因各稽查多不稱職，一律取消，聞有特別事故，臨時派員探訪者，給予明令，以昭鄭重，乃近有不肖之徒，藉端招搖，殊堪痛恨，自後如有冒名者，准由各被害人扭送來部，或就近各營隊嚴懲，以示儆戒，除通令各隊意願時辦查案究外，合行佈告，一體週知，此佈，

高亭唱片曲本
裝訂精緻 隨片奉贈 不值洋二角 取分文
南京路望平街口心聲唱機公司發行

高亭唱片 聯合大減價二十一天
譚小培 言菊朋 荀慧生 余叔岩 梅蘭芳 陳德霖 徐碧雲 馬連良 譚富英
本埠各大唱機商店
夏曆八月初七日起

上海四馬路中 美華公司
秋季衣料特別賤賣二十一天
文機緞袍料 每丈四減售十八元
毛華葛袍料 每丈四減售十三元半
美織緞袍料 每丈三減售四元
加闊綢緞袍料 每丈減售十元
貢呢嗶嘰袍料 每丈三減售五元半
湖花毛葛袍料 每丈減售九元
華嗶嘰旗袍料 每件三減售二元
纖錦綢衫料 每丈減售六元
色嗶嘰料 每丈三減售二元
緞錦襖料 每丈一減售十二元
純色襖料 每丈三減售四元八
閃花葛料 每丈三減售四元
團花軟緞料 每旗袍一減售五元六
元直貢呢褂料 每尺減售五元六
元雪呢褂料 每尺七減售五元
元毛緞褂料 每尺七減售六元
格子嗶嘰褂料 每尺七減售五元八
廢線呢袍料 每件二減售八元
係皮雨衣 每件五元九
特乙5171
加重杭線卷葛 每尺八角半
加闊文華葛 每尺一元〇五
加闊鐵機緞 每尺一元
各色闊緞葛 每尺七角一
各色巴黎嗶嘰 每尺八角六
新花絲綿 每尺六角八
新花華綸葛 每尺四角半
新洋元毛花緞 每尺五角二
西毛格新嗶嘰 每尺四角半
全號元花直貢 每碼五角八
頭莊素嗶嘰 每尺五角
各色素嗶呢 每尺八角九
各色華綢 每尺五角八
印度嗶嘰套裙 每尺六角九
絲嘰緞套裙 每條一元半
元軟緞套裙 每條五元
美麗布被面 每條四元二〇
每條一元三八
六元三五角

金手表大賤賣 只有今天
保用十年金手表今日賤賣一元 每人只限一只
保用十年白鋼雙騎馬掛表 平時每只四元 今日賤售二元七角
保用十年三針表 每只原售五元半 今日減售三元八角半
保用十年三針金殼表 每只原售八元 今日減售三元六角半
15 7鑽夾金三針表 每只原售十一元 今日減售五元七角
15 3占雙馬金手表 每只原售十七元 今日減售七元九角
14K占金雙馬金手表 每只原售二十八元 今日減售十元九角
18K金鑽石女手表 原價廿元 減售九元
小白金方形女手表 每只原售十元四角
各種外國鑲鑽表 每只原售十一元六角
外埠函購貨價寄費十足代洋 郵票代價九五扣
贈品 買滿五元以上贈一元之小唱機一只 買滿二洋以上贈14K金戒指一只 附片二張
上海南京路石路口比對面左首 紐約表行總行啟
門售部 函售部

(國貨)快活靈戒煙補丸(利益優厚 徵求代銷)
純粹國產。王道補品。
和平無毒。絕無嗎啡海綠因等質。
不論老幼男女。戒烟時照常服藥。舒適便利。
身體強壯。補丸斷癮。並無痛苦。
大家戒烟。此丸最佳。
同胞快服。
價目 大號每瓶二元四角 小號每瓶一元五角 郵票十足通用(函購寄費加一)
特別試服樣本 包函附郵票十分
上海湖西一區路四四號 明星藥公司發行

戒烟

催眠術
本會為研究催眠術之最早機關，設立已二十年之經驗，對於教授治病均有心得，凡欲研究者，於此時廣徵同志，加入研究會，可通函或親到本會，即寄章程，北四川路所在中國心靈研究會

⊙上海救火聯合會昨開全體大會

上海救火聯合會，於昨日下午三時，開臨時全體大會，由稽委員報告上年度財務會務及近兩月之經過情形，並陳述嗣後每兩個月，須開全體大會臨時會一次，以期各供意見，有所改善，又由其報告行政會所議，該會二十週紀念，應否設立籌備會籌備一切，當即公決，應予積極組織籌備會，而由各區之主任評議糾察八人任委員，從事籌備，凡會員之熱心會務者，亦得加入該籌備會，以資衆擎易舉，而利進行，

⊙寧波同鄉會新職員成立會紀

寧波旅滬同鄉會，昨日下午三時，開新職員成立會，公推方椒伯君為主席，宣開會詞，次由第一科主任歐建侯君報告會務，次第二科主任烏崖琴君報告會務，暨各公學狀況，次新職員宣誓就職，次執行委員選舉互選常務委員七人，方椒伯・魏伯楨・陳才寶・許廷佐・胡詠德・徐芹香・袁孟濂・次選舉俞國珍・項松茂・陳蓉館・顏伯潁・次推舉魏伯楨・陳良玉・方椒伯・顏伯潁・胡詠德・五君為起草委員，起草會內各項規則，茗點散會已六時云，

⊙餘姚同鄉會開會紀

餘姚同鄉會，昨日下午，假愛而近路紗業公所內華東中學大禮堂行臨時會員大會，到魯指南・黃藝園等二百餘人，二時半開會，公推王萬初・黃龍孫・謝筠壽・為主席團，施幼明・張子孝為紀錄，主席報告開會宗旨，略謂前次大會所修改之章程，以未將廳辦事務列入，及未盡完善之處尚多，深恐外界誤會，有礙進行，經評議席會之議決，召集臨時大會，再行從長討論，以資完善，故有今日之會，次將新章當場根據，參以舊章，逐條研討，均經詳密修改，一致通過，末議其他案件，至五時半始散會云，

⊙守候俄賊中之犧牲者

▲汽車夫中彈身死

曾在南京路某飾物店犯有竊案之俄人三名，捕房方面，跡其行踪，甚為注意，近悉該俄人等於四五日前，向江西路上海香港國民商業儲蓄銀行，租賃四十八號沿馬路之樓下空屋一間，稱係辦事之用，實則希圖挖掘壁墻地道，偷竊隔室箱庫內之銀錢，而付租金等費時所用之支匯，又係偽者，因之銀行方面，預為戒備，將箱庫等另遷他處，以防有失，捕房方面則於昨晨八時一刻許，派有中西探捕六七人，潛入俄人之室，將一穿黃色雨衣頭戴呢帽，及另一短服之俄人拿獲，尚有一人，則乘間逸去，探捕等除將已獲之俄人載上預備之汽車，並搜出鋼錐鐵劃等，一併送押捕房外，留有中西探目數人在屋守候，約十一時半左右，忽有在某公司某西人處視車之汽車夫名阿六者，因聞訊好事，前往四十八號該室內推門探視，孰知其內伏有中西探目數人，阿六向內一瞥，即行返身而跑，背後即連來兩彈，一中對面開利咖啡店之大玻璃窗上，因距離尚近，玻窗未破，祇留有變毫小銀圓大之圓孔，一察其高度，幾與人等，而四十八號之門上玻片，亦穿有一孔，直徑與之相等，另一彈，則洞穿阿六之心胸，當即應聲倒地，此時江西路寧波路口之一七一六號華捕，聞有槍聲兩響，即循聲而來，至則見有汽車夫裝束之一人臥地呻吟不已，某西探即飭令該華捕，車送仁濟醫院救治，然因傷中要害，近午即行斃命，聞阿六係江北人，現年二十五歲，家有兄弟三人，堂上並有雙親云，

⊙失竊鐵箱內珍物在灶披間覓獲

▲拘獲嫌疑兩人

四川路九十三號門牌廣和昌號綢莊出口字號，備有頗大無朋之鐵箱一只，藏儲珍重品物，南京路聯和首飾店，亦有大宗飾物，寄存箱內，總計箱中所儲，略值五萬金左右，該箱安置一層樓上，其房門緊鎖甚嚴，窗戶亦閉，本月十三號清晨，該號發覺鐵箱之房間之窗戶洞開，窗口設有扶梯兩架，即入室審視，開單報告總巡捕房，請為查究，嗣入見該號灶披間之樑上懸有大包袱一個，已經揭開，箱中傢無所有，以係被穿竊者盜取無疑，及經解視，則包內之物，悉係箱中之物，未缺秋毫，號主失而復得，心乃大慰，復報捕房派探王順林與西探長聽克拉氏偵查之下，以該號夥友廣東人陳敬和・盛顯・兩名，不無嫌疑，一併逮捕，聽候偵查解，請法院訊辦，

⊙鄉民從井救人同遭滅頂

西鄉蒲淞界內姚稼家堰陸鑑全之堂姪炳昆，年十一歲，昨晨八時許，攜桶汲取井水，該井周無石欄，偶一不慎，倒跌井中，其時炳昆之叔母李氏，目見跌下，大喊救命，鄰房咸集，無法施救，有農民顧阿嘉，自願營救，臨時無堅固繩索，急尋得大草繩一根，縛於腰際，漸漸縋下入水救護，後以拖繩三動為約，井上之人候久，不見繩動，及拖起水面時，則顧阿嘉已僵而橫梗，用力猛拖，則草繩驟斷，嗣用竹扶梯接長，播入井中，設法救起，均已斃命，惟聞顧阿嘉從井救人，其志可敬，該處居民，隨為醵資營葬，以誌紀念云，

⊙杭州漁業事務分局將成立

江浙漁業事務局，劃區二十一區，浙省杭縣・海寧・餘杭・富陽・臨安・新登・於潛・昌化・崇縣・屬於二十區，該區分局長，業由該局長譚兆蔡委顧文一擔任，聞顧君學識經驗，均屬豐富，頗為稱職，所屬各縣稽征所長，正在物色，分別遴委，該區漁業狀況，已函分局長派員實地調查，不日當可開辦征收云，

⊙上海特別市土地局辦事細則(續)

五、本局監印事務，由第一科指定專員兼管，並兼辦校對事宜，對於各項文件，及一切文契證據圖冊，均應查照用印簿，粘附件數，核對無誤，監視用印，用印後，將各件點交收發處封發，六、本局一切統計報告，由各主管科分別編製，交由第一科彙齊編訂，七、本局另設書記室，派書記長一人，書記若干人，由書記長分配各書記辦理之，書記長秉承局長處理左列事項，其辦法如左，甲、書記繕就文件，送書記長核閱，註明何人所辦，即送監印員核對，乙、發稿繕寫要文要件，由書記長督飭，限時繕送，不得稍延，

本局文件，由第一科設檔案室，指定專員，負責保管，其辦法如左，甲、各項檔案，應按其事項，分別編號，每一事項之各種文件，應以年月日為順序，黏連備查，其黏連處並用關防，以昭鄭重，乙、各項文件，如有不僅一事項者，就其近要之點編列，其不能查編者另編之，丙、每一事項文卷，均應外加卷夾，標明某事項卷一宗，丁、各項檔案，應編列字號，載入檔案摘由簿，戊、既經編成之檔案，分別性質，以類相從，編列類目備查，己、各科有調閱卷宗者，須填具兩聯調卷憑單，由主管科科長蓋章，交檔案室收存，俟送還歸檔後，將第一聯檢還，其第二聯存檔案室備查，庚、檔案室每屆半月，應將收交文件分別檢查，如有未經歸檔之文件，應向主管科查取歸檔，辛、各項文卷之保存，及檢查辦法，查照市政府規定之各局辦事通則第五章辦理，第十八條，會計股辦事手續如左，一、會計股分別設立各項簿冊，保管一切單據，二、會計股每日根據出納股現金收支簿，分別登入各項簿冊，逐項登帳，每月造具各項表冊，轉送局長查核，三、每月終，將收入支出，與出納股對照，驗其決算，隨送財政局核辦，第十九條，出納股辦事手續如左，一、出納股設立本局款項收支簿，及收解財政局款項簿，各一本，隨時分別記載結總，由出納股主任蓋章，每日送科長核閱，局長核閱蓋章，送會計股分別登錄，二、每日徵收各款，應即解存銀行，由科長查核，按期解財政局，不得與本局支出等混，三、一切銀錢往來存摸，均由出納股負完全責任，凡向銀行支取款項，由出納股轉具支票，送請局長簽章，並將票根送會計股蓋章發訖，四、凡一切支付款項，應由會計股開具支款憑單，送由主管科長簽章，經第一科長核轉局長核定，五、每月向財政局請領經費，由會計股填具憑單，由出納股請領，六、凡人民呈交銀錢者，由出納股核收，發給收據，交人民收執，並於原文上蓋戳後，送還收發處號送閱，七、凡出納股各員，對於各項收入，均應逐日核算清楚，現金薄據，兩相符合，不得稍涉含混，如有侵挪抱報等弊，一經發覺，即呈明市長，送交司法官廳，依法懲辦，仍追繳侵挪之款，第二十條，庶務股辦事手續如左，一、庶務股應分別設立接收器公用傢具簿，編號粘簽，隨時查檢保管，二、各科處應用傢具，應分別粘貼名目件數，三、局中一切衛生清潔事項，隨時嚴切監察，督令掃除，不得稍涉弛懈，四、凡各科處需用物件，由各科科長開單，送第一科科長核簽，五、凡購置物品及日常一切消耗用品，先期擬定物類數目，送第一科科長核轉局長核定購置，六、本局各科公役，均由庶務股管理，如有違抗怠惰等事，由主管各科，通知庶務股懲罰，或報告科長斥革，七、庶務股得於每星期一，請會計股開給支款憑單，向出納股領款，以備零星雜費之用，其數目每次酌定之，但最多以十元為限，八、每月支出零星雜費，應開列細帳，由主任蓋章，於次星期一，送交會計主任查閱，轉請科長核銷，(未完)

李醫士 精神醫師 馬化影
專治精神病神經病憂鬱狂妄想狂怔忡心跳肺癆遺精血不調赤白帶下不孕流產崩漏血瘀等症毫無痛苦
(門診)(出診)三元五角 上午八時起下午五時止 居愛多亞路東新橋東首長春旅館
收效神速 ●上海山海關路大通路大精神治療院啟

孫緯才父子醫院 新法療治花柳病專門注射六〇六 九一四 特備五至十元電療器專治淋濁 每針一元 法租界寧波路六四號
德國 每針 另有治梅毒橫痃淋濁酸痛血清每次一元

萬春醫院 首創第一 電療淋濁 安全無害
本院聘於淋濁從事研究，用最新電機治療，實為無痛苦無危險，收效迅速，保證完全斷根，如有不驗，願退還診費，四川路橋堍北河南路郵政局東 ●每日下午二時至五時

盧開鍾醫生 家傳秘方專治楊梅瘡 送藥施診 不取分文
本醫生獨得家傳秘方，精治楊梅瘡毒，屢試屢驗，無論大小男婦，當面見效，貧者亦不索取，診所設新小東門內天官牌樓 許永安藥鋪科醫局內

及時種子

八月桂子飄香
正及時種子之佳兆
但是(遺精)(陽萎)在身
雖有種子之願望
而無生殖之實力
豈非恨事
服 雄壽丸 二元一瓶
能得生精固精之功
補力達乎腎闢
(遺精)(陽萎)等症
自然逐步痊愈
能使年老衰翁
生殖力再振
添丁種子，如在掌握之中
●每瓶大洋二元●羅威公司發行
上海三馬路中法藥房 四馬路中西藥房 總經理
各省(中法)(中西)分行及國內外各大藥房分售

⊙航船互撞肇禍

浦東航船蔣坤林，裝載同豐元吉等號海味各貨及男女搭客十八人，於前日下午八時由滬起椗，駛在南碼頭、將遂白蓮涇港，忽被川沙航船顧阿巧船開串兩船互相猛撞，蔣船船頭，被撞三洞，湖水侵入，各搭客身均濕水，大呼救命，由他船開至，將各客援救過船，詎有女客兩人，因慌亂落水，當場救起一人，尚有一女客不知下落，聞係公義碼頭德和號主婦，現蔣船擱在淺灘，惟顧船船頭亦撞損壞器物，打落不少，尚能行駛，現蔣已與顧交涉，索賠損失，

⊙兵士被炸彈炸傷

一軍二師俺營兵士俞維峰，年二十四歲，向駐高昌廟，前日上午九時，俞在營內，整理床舖，因該屋年久失修，破漏不堪，整理時牽動牆壁，上面有木板跌下，同時墜下炸彈一枚，着地爆裂，俞被炸後，左手皮破骨折，面部及右手均被鐵片擊傷甚重，後經軍醫處轉送海格路傷兵第一醫院診治，聞左手已經腐爛，醫治無效，於昨日下午三時，經副院長張遂恰醫生，施用手術，將壞肢鋸去云，

⊙盜匪槍傷馬弁管正山

住居法新租界貝稀鏖路霞飛坊第四號門牌內現住國民革命軍第三十一軍軍長李明揚之馬弁管正山，湖北人，於前晚偕同李軍長乘坐汽車出外，於昨晨一時，管正山獨自一人坐黃包車返家，及至弄口下車時，突來盜匪四人，從對弄沖出將管捆住，抽出手槍恐嚇，任意搜查，當時管與之強抵抗，該匪等即開放手槍，將管之右腳板擊傷，該匪等即一哄而散，後由巡捕聞悉趕來，匪已逃逸無蹤，當將受傷人送至醫院醫治，一面回禀捕頭，諭令務獲該匪等到案究辦，

⊙劫案併誌

▲北蘇州路 前晚九時半，有某甲行經北蘇州路鴻福里弄內，突遇盜匪五人攔阻，一盜持手槍，向其恫嚇，當被剝劫值洋三十元之衣服而逸，▲東唐家弄 昨日上午半句鐘，東唐家弄六百零三號門牌，被盜匪兩名侵入，一盜執有手槍，一執利刃，操山東口音，嚇禁聲張，搶劫值洋七十元之衣飾而逃，▲滬山路 前晚十一時半，滬山路二百零七號門牌，突被盜匪一名闖入，出槍恐嚇，該屋業主見盜到來，即大聲喊救，該盜見勢不佳，即開放手槍一響示威，未劫財物而逸，▲孟納拉路 前晚十一時三刻，孟納拉路四百十四號門牌何阿春家，突被盜匪七名侵入，兩盜各執手槍，操江北口音，劫取值洋三百元之衣飾銀洋，携贓逃至愛多亞路，被某號華捕所見，以其形跡可疑，意欲拘捕，詎被盜驚覺，連放手槍三響，該捕中彈倒地，追他捕聞聲趕來，盜已無踪，遂將傷捕送院醫治，一面歸報新閘捕房核辦，▲爾煦路 前晚十一時一刻，爾煦路二百八十號門牌，突被盜匪七名闖入，三盜各出手槍，操本地口音恐嚇，劫得衣飾銀洋一百八十元而逸，▲麥根路 前晚七時一刻，麥根路七百六十五六號門牌，被盜四人侵入，兩執手槍，劫取值洋六十元之財物逃逸，未會開槍，▲巨籟達路 法新租界巨籟達路錦興里第十三號門牌史才家，於昨日上午十點十五分時，突來盜匪三名，以問信為由，一擁而入，各出手槍恐嚇，侵入房客李品芝房間內，翻箱倒篋，當被搶劫去衣服金飾現洋，共值洋四百餘元，携贓而逸，後由事主開單，報告捕房請緝，▲楊家石橋 楊家石橋本地人張岳林所開之豆腐店，昨日上午三時半，突來江淮盜匪三名，以購吃腐漿爲由，各出手槍，嚇禁聲張，搶劫取銅元五十千文，女皮襖一件，綢布衣服數件，裝入麵粉袋，揚長而去，事後由張開單報告四區請緝，▲煤屑路 前日上午十時，滬西煤屑路萬順康醬油店，忽來盜匪四五人，各執手槍，劫取現洋三十餘元，小洋二百餘角，銅元三千枚及衣飾等，携贓而逸，經該號經理錢某投報上海市區保衛團，當晚即由團員等在煤屑路江西會館後面品芳里某號平房內查獲是案盜匪劉尚賢・高朓子・程鳳年・四人，並抄出手槍一支，子彈數粒，炸彈心子一個，及烟具等，一併帶至保衛團，昨已移解上海特別市公安局訊辦，▲姚家弄 大東門東姚家弄松陽里某號門牌瞿姓，前日接得恫嚇信一件，索借軍餉一萬元，立候回音云云，昨日上午九時，忽來盜匪四名，敲門而進，三盜上樓，一盜在門外把風，嚇禁聲張，當被劫大洋二十元而逸，

⊙捐助厲警建塋家屬之踴躍

西門外萬生橋老萬年銀樓被盜搶劫，二區偵緝隊厲建塋上前追捕，被盜開槍狙斃殞命，警崗兩界，以厲警奮勇徒手捕盜，不顧生命，寔屬義勇可嘉，而厲警遺下寡妻弱媳，原籍尚有白髮老母，今厲警因公死節，無人瞻養，亟應醵資撫卹，以慰幽魂，除公安局沈局長捐助洋一百元外，各區長各隊長各所長等每人各助洋二十元，其餘巡官長警等亦各竭力捐助，而萬年銀樓主陳順興亦捐洋五十元，昨已送交二區孔區長代存，一俟警界及滬西商界所認捐之款繳齊，集成總數，然後交由厲警之妻携款與柩同籍安葬，

⊙虹口時疫醫院停診

虹口時疫醫院，由地方人士創立以來，歷經二月有餘，院中醫士及執事人等，莫不克盡厥職，實事求是，熱忱可佩，虹口居民患疫而經該院診治而告痊愈者，達二千餘人，貧病者受惠不淺，日來天氣漸涼，疫勢已殺，該院定於本月十九日停診，二十五日閉院云，

⊙各時疫醫院報告

▲共死二人

(一)西藏路上海時疫醫院，昨日門診五十五人，住院五十四人，出院十九人，注射鹽水針十九人，病故二人，(二)愛文義路急救時疫醫院，門診三十八人，住院二十五人，出院二十八人，注射鹽水針九人，(三)南市神州時疫醫院，門診十二人，住院一人，出院六人，注射鹽水針二人，(四)胡家木橋虹口時疫醫院，門診十四人，住院二人，出院一人，

▲尚有本埠新聞轉入後頁▼

雙妹老牌茉莉霜

價目 四安士每瓶八角三分 大號每瓶四角四分 二號每瓶二角八分 三號每瓶一角七分
本行暢銷卅餘年各省均設枝行
廣生行有限公司啓

為民眾謀幸福之師，備受民眾歡迎，大有東面而征西夷怨，南面而征北狄怨之概。
代售雙妹老牌優美化粧品？大有東方送貨西方催，南方送貨北方要之概，
此無他，為民眾謀幸福之師，已於水火之中也，受民眾之歡迎者，欲拯救民眾催送雙妹老牌化粧品者，因顧客需要緊急，欲美麗自己容顏之故也。
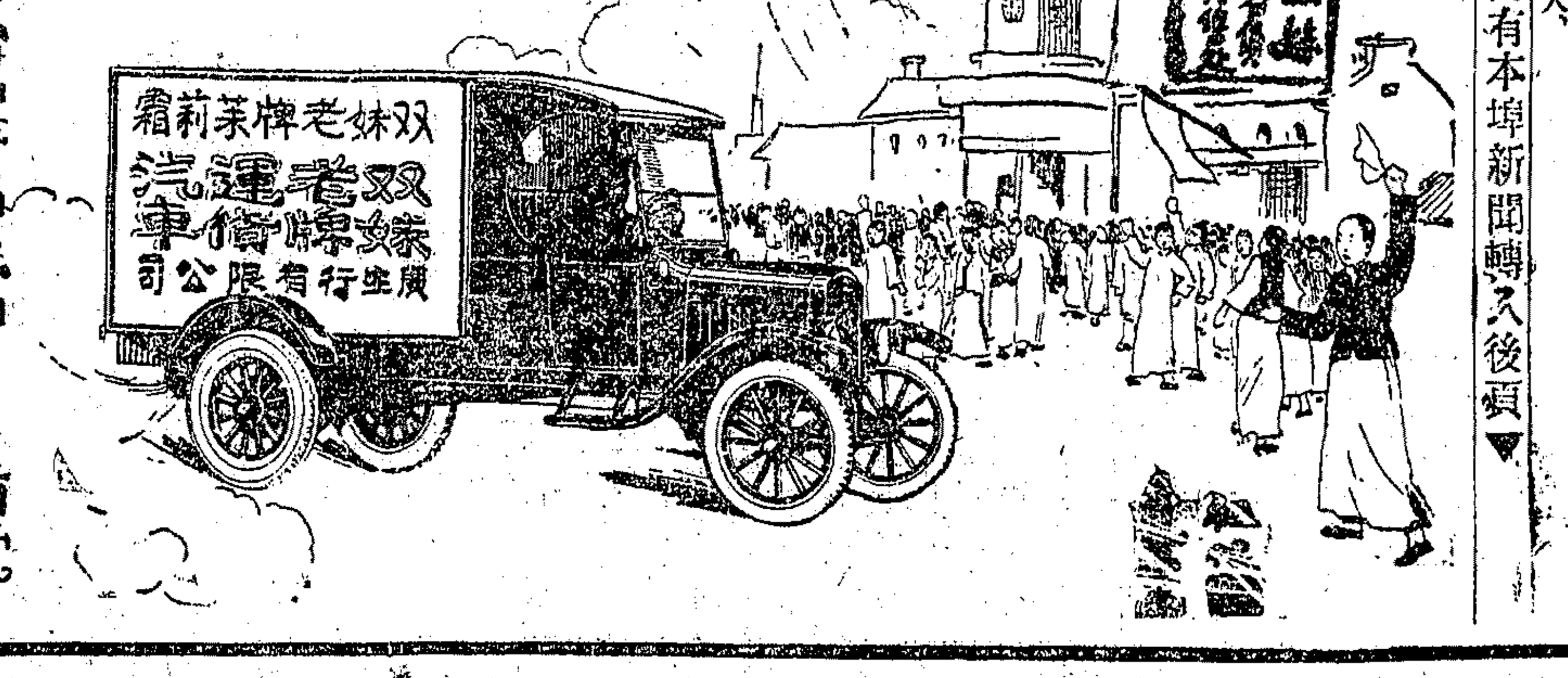

本埠新聞二

⊙昨日江灣賽馬之成績

▲第一次、(路程)三法郎、頭馬勝四乘、二馬勝半乘、(時間)一秒

馬名	騎師	負重	獨贏	馬位
㈠愛文登Irvington	倍克	一四〇	一一四	一二四
㈡帆來司辣姆Grand Slan	坤山	一四〇	一五三	一四〇
㈢福羅利泡羅南Florcat Polone	胡會林	一四〇	一四〇	一三八
共八匹馬起步		共計	一〇四三	三三六

(獨贏)七十九元八角、(馬位)(一)十七元二角、(二)十八元九角、(三)十五元三角、(搖彩)(一)二四二一號、(二)三一九號、(三)二四八號、搖出而未中者、一九二、一三二、一三一、一〇七、一六三、(四馬)色吐Santoy(五馬)帆來卡米而Grey Camel

▲第二次、(路程)一哩四分之一、頭馬勝一乘、二馬勝一乘、(時間)一分四九秒、

馬名	騎師	負重	獨贏	馬位
㈠潑令司華而白脫Prince Walbert	海馬惟去	一三三	七三六	九八
㈡密克司特白而Mixed Dauble	畢浩清	一三五	九七七	九四〇
㈢華特而Wardle	師翟飛	一三三	五三三	三六三
共十七匹馬起步		共計	三八六三	三三六六

(獨贏)二十二元七角、(馬位)(一)七元九角、(二)十二元三角、(三)七元八角、(搖彩)(一)三三三號、(二)二四二一號、(三)一三一號、搖出而未中者、三三三、二四七、四六五、四八二、三三〇、二一〇、一五六、一九、三三三、一七五、四三五、二三〇、三四七、二一〇八、(四馬)海反物Hay Fever(五馬)阿淡姆利夫Adam's Leaf

▲第三次、(路程)四分之三哩、頭馬勝大半乘、二馬勝半乘、(時間)一分三四秒二線、

馬名	騎師	負重	獨贏	馬位
㈠近果Jingo	恩卡納沙	一三七	八六一	九七七
㈡柯辣Koula	黃清濂	一四八	八〇四	三三一
㈢亨脫司門歇浦Huntsmanship	劉順德	一三〇	一三三三	一三〇三
共十七匹馬起步		共計	四〇六四	三〇四四

(獨贏)二十一元二角、(馬位)(一)八元九角、(二)三十五元、(三)七元七角、(搖彩)(一)一二號、(二)一四四號、(三)七七號、搖出而未中者、九七、五二、四八、三七八、四三四、三四六、三〇、四二四、三五一、三七九、三八七、三一一、二一九、一二六、(四馬)綏州Chaochow(五馬)亞而抱愛Old Boy

▲第四次、(路程)四分之三哩、頭馬勝半乘、二馬勝半乘、(時間)一分三三秒三線、

馬名	騎師	負重	獨贏	馬位
㈠哈夫哈夫HalfHalf	海馬惟去	一三五	六〇〇	七七六
㈡浙江Chekiang	坤山	一三五	一三二八	一〇九六
㈢會脫大蒙第二White Diamond II	嵐振逵	一三五	一二三四	一〇五九
共七匹馬起步		共計	三三三六	四四八六

(獨贏)三十三元五角、(馬位)(一)七元四角、(二)六元七角、(三)六元八角、(搖彩)(一)四九五號、(二)四一〇號、(三)一五一號、搖出而未中者、一一九、九一、九、一七五、(四馬)亞山魁克Outside Quick(五馬)奸泥Horrer

▲第五次、(路程)一哩、頭馬勝一馬頸、二馬勝一乘半、(時間)二分五秒、

馬名	騎師	負重	獨贏	馬位
㈠亞潑令司Our Psirce	劉順德	一三八	一四三六	三六九
㈡利勿拉盧門Refreshment	宋立峯	一三六	三四九	一四〇
㈢亞地美而On the Mall	畢浩清	一四四	一四九	一九五
共三匹馬起步		共計		

▲第六次、(路程)九法郎、頭馬勝半乘、二馬勝二乘、(時間)二分二七秒二線、

馬名	騎師	負重	獨贏	馬位
㈠紅玫瑰Hung Mai Kwa	劉順德	一三八	三四三	八〇〇
㈡格來麥脫度Grand Matador	恩卡納沙	一四二	一六九	一六六
㈢地愛司亞夫克The Ace of cado	美登	一三八	三九二	七八六
共十四匹馬起步		共計		

(獨贏)八元四角、(馬位)(一)九元九角、(搖彩)(一)二四九號、(二)四八一號、(三)二九三號、

(獨贏)四十元八角、(馬位)(一)八元四角、(二)六元六角、(三)八元四角、(搖彩)(一)一八五號、(二)四八六號、(三)一三〇號、搖出而未中者、一二三、六一七、四九六、五八八、三一、三三、三三六、六一三、三八、六八、五四一、(四馬)歐可Euchre(五馬)及克司堡Jackspur

▲第七次、(路程)四分之三哩、頭馬勝一乘、二馬勝大半乘、(時間)一分三三秒四線、

馬名	騎師	負重	獨贏	馬位
㈠大得令Great Triumph	坤山	一三五	六三五	六六三
㈡西亞地C.O.D.	胡會林	一三二	一四七	二二七
㈢亨利愛去Henry	美登	一三二	一三七	二二〇
共十四匹馬起步		共計	五四八一	五二四一

(獨贏)三十九元四角、(馬位)(一)十三元六角、(二)三十元三角、(三)二十五元五角、(搖彩)(一)二七五號、(二)一〇〇號、(三)一五二號、搖出而未中者、三八六、三三、三五七、四三三、四九、二八、二〇六、七六、一四四、五七三、五〇九、(四馬)派賽其麥兩Passage Money(五馬)潑老胎白而Proffitable

▲第八次、(路程)五法郎、頭馬勝一乘、二馬勝一乘、(時間)一分十九秒四線、

馬名	騎師	負重	獨贏	馬位
㈠衣力克申Ericson	美登	一三五	三一一	二〇八
㈡米中林克Missing Link	畢浩清	一三二	三二九	三三三
㈢亨Han	得立克	一三五	四九九	二二七
共十八匹馬起步		共計	四二一九	四三二八

(獨贏)八十七元四角、(馬位)(一)二十七元九角、(二)十八元九角、(三)十七元六角、(搖彩)(一)七五號、(二)二五七號、(三)三三號、搖出而未中者、四五一、三七〇、五七一、五四八、三九一、五八八、四一五、三五八、五五一、三一七、三五四、三九八、五五三、(四馬)羅司碧得Rose Quartz(五馬)求白力Dubarry

▲第九次、(路程)一哩四分之一、頭馬勝小半馬頸、二馬勝二乘、(時間)二分四六秒〇線、

馬名	騎師	負重	獨贏	馬位
㈠巧夫臉Churchcon	恩卡納沙	一三一	一〇一四	八六九
㈡堤派門Department	坤山	一三八	一〇〇一	六三〇
㈢愛及立的Agility	畢浩清	一三〇	一二〇	三五二
共十二匹馬起步		共計	二五四一	一四三六

(獨贏)二十四元二角、(馬位)(一)九元、(二)十元二角、(三)十五元二角、(搖彩)(一)一號、(二)四一五號、(三)四一八號、搖出而未中者、六一三、一七、一八八、一二六九、一三四、四一、六七、一四七、(四馬)申辣司Sunrise(五馬)司保元門友特Sportsman Union

▲第十次、(路程)一哩半、頭馬勝數乘、二馬勝數乘、(時間)二分二三秒二線、

馬名	騎師	負重	獨贏	馬位
㈠雀明亞司登Charming Ostent	畢浩清	一三四	一八〇六	一三〇〇
㈡雪物司潘Silver Spur	美登	一三六	八〇一	五九五
㈢會司登海而Weston Hill	黃清濂	一三七	四四三	四四三
共七匹馬起步		共計	二九四六	二三三一

(獨贏)九元五角、(馬位)(一)五元三角、(二)五元六角、(三)六元二角、(搖彩)(一)六一六號、(二)三五九號、(三)六〇九號、搖出而未中者、四五七、七一、一八七、三六八、(四馬)華令登Warrington(五馬)來特喬好司Red Jos House

⊙中華義勇團代射婦女彩賽員揭曉(續)

婦女姓名	代射賽員	婦女姓名	代射賽員	婦女姓名	代射賽員
徐太爽女士	蔡濟才	張爲俊夫人	朱蓉隆	李細祖夫人	蔡濟才
周葆森夫人	王同舟	王彩鳳小姐	蔡濟才	柴芝華夫人	王同舟
瑋金瑄夫人	陳菊生	嚴士雄夫人	王同舟	宋美揚夫人	陳菊生
劉志鄉夫人	吳 熙	宋美揚夫人	柯恩慶	潘紅珍小姐	吳 熙
濮 小姐	柯恩慶	夏厚蓀夫人	陳忠岳	高一青夫人	柯恩慶
陳少蓮夫人	陳忠岳	劉志鄉夫人	包定元	樂俊忱夫人	包定元
盧慶祥夫人	崔雨青	金秀初小姐	包定元	金 娠	邵月明
康文熙夫人	周 鏡	劉志鄉夫人	邵月明	魏延榮夫人	周 鏡
周葆森夫人	謝鑑清	陸少蓮夫人	周 鏡	陸蘇康夫人	謝鑑清
郭惠卿小姐	宓啓瑞	夏厚蓀夫人	謝鑑清	陸邦元夫人	宓啓瑞
沈名立夫人	陳安淳	余文亦夫人	席美泰	胡毓康夫人	陳安淳
莊悅如夫人	席美泰	余畹芬小姐	陳安淳	魏延樑夫人	張爲俊
宋美揚夫人	朱揚聲	莊悅如夫人	張爲俊	逸定遠夫人	朱揚聲
崔明如夫人	張爲俊	夏厚蓀夫人	朱揚聲	謝 小姐	王兆祥
張爲俊夫人	黃林森	王吉甫夫人	王兆祥	柯恩慶夫人	黃林森
陸少蓮夫人	王兆祥	崔雨青夫人	黃林森	王順發夫人	崔雨青
陸蘭芳小姐	陸宗雲	王 夫人	崔雨青	陳根美女士	陸宗雲
余秀蕾小姐	胡毓康	陸少蓮夫人	章培元	姚彩章夫人	胡毓康
崔雨青夫人	章培元	黃林森夫人	胡毓康	郭敏智小姐	樂 漢
姚彩章夫人	方佳奎	劉志鄉夫人	樂 漢	崔明如夫人	方佳奎
周桂鳳小姐	樂 漢	朱蓉隆夫人	方佳奎	夏厚蓀夫人	康文熙
陳宜儒小姐	金嘉蔣	呂 小姐	康文熙	魏延榮夫人	金嘉蔣
陸少蓮夫人	康文熙	王化鑾夫人	金嘉蔣	余懸華小姐	高一青
金嘉蔣夫人	張懷世	魏延榮夫人	高一青	汪季齡夫人	張懷世
沈名立夫人	高一青	余燕衛小姐	張 良	沈文英小姐	王獎和
陸宗雲夫人	張 良	劉志鄉夫人	王獎和	吳永清夫人	張 良
王律峯夫人	逸定遠	張鈞石夫人	崔明如	魏延榮夫人	逸定遠
柴本岱夫人	崔明如	周葆森夫人	陳蕊餘	魏延榮夫人	章培元
王榮耕夫人	陳慶餘	盛遐春夫人	陳慶餘	莫春生夫人	姚彩章
翁 小姐	錢子勛	王兆祥夫人	姚彩章	倪 夫人	錢子勛
金德甫夫人	姚彩章	王宏業夫人	錢子勛	莊悅如夫人	葉吉梅
陳俊卿夫人	陳如松	陳價人夫人	葉吉梅	路夢飛夫人	陳如松
唐 堯夫人	葉吉梅	陳忠岳夫人	陳如松	趙承濂夫人	成士彥
張逸民夫人	李耀卿	陳秀濤女士	成士彥	陳如松夫人	李耀卿
夏厚蓀夫人	于望此	莊悅如夫人	鄭紹華	金蕊蒔夫人	于望此
沈志莖夫人	鄭紹華	宋美揚夫人	于望此	徐太英女士	鄭紹華
沈名立夫人	趙承源	葉吉梅夫人	張鈞石	何合緣小姐	趙承源
宓啓瑞夫人	張鈞石	蔡濟才夫人	趙承源	陳價人夫人	諸寶昌
錢子勛夫人	王榮耕	周和生夫人	諸寶昌	周和生夫人	王榮耕
魏延榮夫人	諸寶昌	崔明如夫人	王榮耕	高一青夫人	周葆森
周桂鳳小姐	胡士澄	陸少蓮夫人	周葆森	陸邦元夫人	徐承康
魏延榮夫人	周葆森	郭秀卿女士	徐承康	魏延榮夫人	孟效蘇
王國濟小姐	徐承康	魏延榮夫人	孟效蘇	李耀卿夫人	周和生
陸少蓮夫人	孟效蘇	王世垣夫人	周和生	魏延榮夫人	秦覺玲
唐惠生夫人	王世垣	沈名立夫人	秦覺玲	鄭紹華夫人	王世垣
成士彥夫人	秦覺玲	王化鑾夫人	王世垣	于望此夫人	胡士澄

⊙工統會會務昨訊

▲辦事細則 上海工統會辦事細則、第一章總綱、第一條、本會依照組織大綱第六條之規定、特擬訂本細則、以資遵守、第二條、本會各職員辦事程序、除別有規定外、悉依本細則辦理、第二章、文書、第三條、本會各項、各外文件、均須經主席委員暨(值日委員核定、方得對外發表、第四條、各會課處承辦事項、如有互相關聯不屬一處者、得由主管人員、雙方商定辦法、或由主席暨值日委員、指定某一會課處、單獨辦理、第五條、各會課處或各股、如有應行協商承辦之事項、若彼此意見不同時、得各就所主張者、簽呈主席暨值日委員裁奪、第六條、各職員承辦文件、均應簽名或蓋章、以明責任、如有數人合辦之件、其合辦之人、均應一律簽名或蓋章、第七條、各職員對於本會機要事件、未經宣佈者、均應嚴守秘密、不得擅自洩漏、否則課以相當之制裁、第八條、各職員對於承辦文件、不得稍有遲誤、除緊要公文應隨到隨辦外、凡普通公文、最遲亦不得遲至二十四小時、第九條、本會各會課處文卷條據、均應分別列號編訂成帙以便查閱、第十條、本會文件器具等、均派有專員保管、不得稍有損壞遺失、保管員應負保管之責、第十一條、本會課每日應將辦公經過大概情形填表、送由秘書處彙報主席、暨值日委員核閱、第三章、考勤、第十二條、本會辦公時間、每日午前九時起至午後五時止、但遇有特要事項、得延長之、第十三條、各職員按照辦公時間到會辦公、不得遲到早退、每日到會時、並應在各該會課處簽名簿簽名、以憑稽核、第十四條、各會課處職員簽名簿、由總辦公處編號發給應用、第十五條、各會課處簽到簿、於每日辦公時間開始之時、送至總辦公處、呈主席暨值日委員核閱、第十六條、各職員如因故不克到會、須將請假事由、書於假條、送由各該課員、或各該主管人員核明、轉呈主席暨值日委員核准、第十七條、凡本會職員、除均應遵守請假條例外、其未經請假任意曠職、連續至二日以上者、一經查明、即行辭退、第十八條、凡本會職員、如有意遲到早退、或請人代爲簽到查明、每月經三次以上者、即予以辭退、或其他相當之處分、第十九條、各會課處主管人員、應稽查各職員勤惰、隨時具報主席暨值日委員核奪、不得隱匿不報、第四章、輪值、第二十條、本會每星期正午十二句鐘以後放假、但自一句鐘至五句鐘止、各會課處、均應派員輪值、第二十一條、各會課處職員、除女職員外、每日均應輪派一人值宿、並由主席暨值日委員輪流值宿、其值宿時間、自午後五句鐘起、至翌晨九句鐘止、第二十二條、本會應設總值宿員一員、由各會課股及秘書輪充之、第二十三條、值宿時間內、臨時發生之事項、各值宿員、應隨時承總值宿員妥爲處理、如遇重大事項發生時、應即請示主席處決、第二十四條、總值宿員應簽名於值宿簿、值宿名簿、由總辦公處發給應用、第二十五條、總值宿員、應將值宿經過、詳細記載於紀事簿、俟翌晨值宿時間完畢時、送呈總辦公處備查、第二十六條、值宿員由各會課處自行派定、列表送呈總辦公處備查、第二十七條、值宿室鎖匙、由總值宿員輪值、完畢繳交庶務課收存、第二十八條、本會證章、各職員須慎重保存、如有遺失、須於二十四句鐘內具報總辦公處查核、除責成原保人賠償外、並須登報聲明、以示炯戒、第二十九條、本細則由各部委員會議決施行、如有修改時亦同、

▲秘書處 工統會秘書處組織及辦事細則、第一章、組織、第一條、本處置左列各職員、㊀秘書長一人、㊁秘書四人、㊂幹事十人、㊃錄事六人、第二條、本處設左列三股、㊀機要股、㊁撰擬股、㊂保管股、第三條、各股設股長一人、由秘書兼任之、第二章、職權、第四條、秘書長承主席委員之命、主管本處一切事務、監督本處職員、關於本處事務之分配、得發處令、第五條、秘書承主席委員及秘書長之命、分掌各股事務、第六條、各股股長、承主席委員及秘書長之命、辦理各股事務、第七條、幹事承上級人員之命、辦理各股事務、第八條、錄事承各股上級人員之命、辦理繕寫文書事務、第三章、職掌、第九條、機要股、職掌如左、㊀關於紀錄議案編製文書事項、㊁關於手令密令典守印信事項、㊂關於繙譯保管機要文件事項、第十條、撰擬股職掌如左、㊀關於批擬來文辦法分配叙撰稿件事項、㊁關於撰擬規章文牘函電事項、㊂關於本處雜務事項、第十一條、本處職掌、除依照本細則第九十兩條所規定外、並應承辦左列事項、㊀關於本會人員之進退及勤務登記事項、㊁關於本會總收發事項、㊂關於總辦公處文電事項、第四章、程序、第十二條、本處處理文書之手續如左、(甲)收人文件、由總收發處摘由掛號後、送秘書處核閱、再分發、(乙)各幹事所擬稿件、須交該管股股長核簽、(丙)擬就之稿件、須一律交本處繕寫、(丁)由收發收到已往核簽稿件、即送督繕員繕寫、(戊)已繕文件、交校對員詳細校對無訛後、摘由編號登記送監印員蓋印、(己)各文件由監印員蓋印後、連同原稿、交由收發、送總收發處、(庚)已發文件、由總收發處將原稿及送印簿、送回內收發處、再由內收發員交管卷員歸檔、(辛)管卷員將已繕發文件、編號登記歸檔後、即將送印簿交回校對員備用、第十三條、文件歸檔後、如須檢閱調取、俟發還時、再將原件取回、以昭慎重、第十四條、重要文件、由秘書撰擬、例行文件、由各股幹事擬稿、其各股事件有相互關係者、應由各股協商辦理、並得各述意見、簽送秘書長核定、第十五條、撰擬文件、概由承辦員簽章負責、第十六條、各項文件、屬於本會者、非經主席委員核閱簽名、不得蓋印、屬於本處者、非經秘書長核閱簽名、不得繕發、但主席或秘書長標明先行繕發者、不在此限、第十七條、本處職員、對於一切文件、應守秘密、關於機要密件、不得攜帶出外、以昭慎密、第十八條、本處人員辦公時間及請假例假等事、概應遵守本會服務通則辦理、附則、第十九條、本細則如有未盡事宜、得由秘書長呈請主席委員、提交委員會議決修改之、第二十一條、本細則經主席核准、提交委員會議決施行、

▲救濟課 滬北板箱業榕茂廠、無故辭退工人吳傳生・張大正等六人、該板箱業第一分會、乃呈訴於工統會救濟課、請求援助、該會遂派幹事前往、切實交涉、乃經三方面訂定復工條件、業已和平解決、茲將條件節錄如左、㊀以上六人即日復工、㊁所有該廠板箱、仍歸該六人領做、㊂如天冷此種工作不做時、各工應自行另覓工作、㊃明年開工時、仍由該六人領做、㊄如工人不守規則或誤工作時、報知板箱工會、去函警告、㊅以上六人停工後、所另僱之八人、一概不承認、㊆有工統會命令停工者、不能認爲誤工、㊇以上六人、由振業一分會書函介紹、如誤工時由工會負責、

▲宣傳委員會 演講股消息、㊀股務會議、該股因時局在政變中「亟應積極宣傳」乃於昨日上午九時、開股務會議、討論一切進行方針、主席氏文、紀錄李文席、首由主席恭讀總理遺囑及報告開會理由、討論事項、有鄧匡元提議、第一、各演講員應有隨時之宣傳大綱、出外工作、可期一致、議決、呈請宣委會出版發給、第二、化裝演講、因口頭宣傳或文字宣傳、恐有不週之弊、爲容易明白及普偏起見、非籌備化裝講不可、全體贊成、表決、由張抱中李文席等爲籌備員、第三、改良辦公室、每人須有固定坐位、除出勤工作外、可編撰演講稿等、全體議決、請庶務課迅速辦理、第四、以後每週星期一上午九時、開股會議一次、第五、固定演講會、議決、呈請宣傳委員會核辦後、各同志發表意見、對於宣傳方面、均有實論、此後工運前途、大可樂觀云、㊁出席各工會演講、(一)張抱中朱鴻柏陸去非出席浦東電氣工會第一分會、定期演講「工友應多開會」「時事報告」「工統會改組後之精神」、(二)秦伯張德嘉赴東區絲廠職工第六業務工會討論會(因與資方發生糾紛決日開會)(三)呂仲源參伯上席、滬杭甬路服務工會、定期演講「芝金劍籍趙如府吳人豪出席南市第二集合工會執委員聯席會議演講「民生主義與共主義」「俄國共產黨之失敗史」(四)潘鼎元程賓「演講」「工人運動之方針」(五)錢紹武顧鏡淵出席上海市印刷製盒第三分會演講「努力工運」「工人團結」(六)葉漢昌出席利華皮棍演講「工人與工會」(七)張自新宗瑜出席振新皮棍廠演講「工人與工會」「工會之意義」、

▲組織委員會 統計股工作、㊀收回各項書表、上海市電料業職工會第一分會、㊁發出會員証書、上海市花粉業職工會、上海市絲織工會第六分會、㊂上海市織布廠職工會第一分會、火柴工會第四分會・浦東綸昌印染織工會第一分會等、爲補領會員証書事、分別函其綴日據候通知、派人具函來領、至請領印花一節、因不屬本股範圍、令其逕向本會計科接洽辦理、

⊙市政府慰問捕盜受傷陶軍官

革軍第一軍二十一師五團二營副官陶久成、因該營於十四日上午八時半出發至松江、路經南市南倉街、陶因行李稍重甚多、雇人力車數輛、隨行而向前進、行至某處、適見前面有匪徒三人搶一中年婦人身佩金鐲一根而逃、該婦人狂呼捉賊、陶見有人奔逃、即下車追赶、且仰空放手槍數響、內中一人、逃至民房、由內運槍射擊、彈中陶之左顯旁邊、頓時昏暈倒地、醒起匪已失蹤、經其部下車送紅十字會總醫院、經張醫生用手術將彈取出後、留院療養、市政府以陶因公受傷、由公安局特派督察長閻荆山到院慰問、獎勉並加、且囑其好生養息云、

⊙白克路陳修一家白晝被盜

昨日上午十一時前後、正在鬧市之際、白克路永年里四百六十六號半門牌、海鹽人陳修一家、突告盜警、計劫去衣服現洋、約值四百餘元、盜匪四人、着長衫者二人、短衣者二人、各執手槍、衝破陳家後門、蜂擁入內、即將前戶緊閉、割斷電話綫、其時樓下祇有女傭一人、盜匪持槍恐嚇、威迫一同上樓、主人陳修一正在浴室、聞人聲嘈雜、已知有變、未敢出視、俄頃之間、已悉無聲息、以爲盜匪已去、啓戶出視、盜等瞥見、各以手槍恫嚇、勒令交出鑰匙、並將陳家大小五六人、用繩子圍綁在一處、不許聲張、其時陳家有來客楊君、亦在被綁之列、盜匪遂翻箱倒篋、肆行搶掠、將衣服現銀等物、塞滿兩大箱、携之而逃、臨去時、盜等並稱如去報捕、三日內定見不利、盜匪既逃、陳家人仍被綁未釋、當由尚未被綁之陳家女孩、用小洋刀割斷繩束、各人始得恢復自由、主人陳修一即奔出報捕、而沿途未見一捕、祇得趕赴愛文義路捕房報告、其時盜匪已逃逸無蹤、無從追捕、陳家主僕俱稱、盜匪多本地口音、其中二盜、則頗爲面熟、

⊙閘北保衛第四補助隊改組成立

上海寶山縣保衛團第一團、前據閘北虬江橋一帶商號請求、以該處警力單薄、地方防務、全賴保衛第四隊第一分防所維持、閭閻得以安寧、惟該處各商號鑒於自衛起見、紛紛加入爲保衛團員、現在團員人數較多、請擴充爲補助隊、以免遇有事故發生、可資呈圖部、以利機宜、當由王尹兩團總核准、加委該分防所額外隊長汪望農・爲第四補助隊隊長、范鵬・陳翊廷爲監察、汪隊長奉委後、即遵令擴充改組、原有虬江路分防所房屋不敷辦公、遷隊所於東寶興路林家花園十號、業已正式成立、開始辦公、啟用第四補助隊鈐記、並呈報團部察核備案云、

⊙盜匪徐小老海從寬監禁十年

盜匪徐小老海、迭次糾黨持械夥劫公共租界商舖居民財物、案發被哈爾濱捕房拿獲、前日解由臨時法院預審庭長研訊之下、以徐犯結夥三人以上强盜罪六起、每起應處徒刑六年、姑念年輕、尙望悔過、從輕合併執行徒刑十年、未決期內羈押日數、准以二日折抵徒刑一日、

⊙浦東陸家宅兩刦盜之協提

水警總隊偵探長周蘭卿、昨投老閘捕房報告、謂本月十一號搶劫浦東陸家宅鄭民周貞吉家財物之盜匪、匿跡廣東路一百七十八號門牌某旅館內、請爲協提、捕頭派探宋乘正同往、拘獲浦東人胡阿二・海門人杭金龍・兩名、帶入捕房、候解臨時法院訊核、

⊙盜匪分別發落

哈爾濱捕房探目何慶恩、包探王俊卿、前獲盜犯徐文奎等十三名、解由臨時法院、諭令押候訊究在案、茲據查得七浦路永慶里二百五十五號門牌沈成佐・貴州路一百七十五號門牌楊襄州・愛多亞路九百三十八號門牌唐朱氏・各戶、先後被刦財物、係徐等所爲、前日、偕同事主將徐等及抄出之手槍兩支、子彈十二粒、贓洋二百七十八元、金戒一枚、解送法院、由各事主證明被搶情狀、惟均不能認明盜匪面貌、質之徐文奎、供與沈成佐爲鄰、沈家被搶之日、我見友人張小毛・王阿根・及不相識之兩人、從該里忽忽而出、我詢以何事、張小毛給我洋七元、着往五馬路品芳居、欲將歇還張、而未知悉、旋我歸家、詢知沈家被搶、即赴品芳居房、遂被拘獲云云、張金生供、係被楊阿嫖邀往貴州路、向其叔楊襄州借洋、同去者共四人、張運亞供往品芳居訪友被拘、張阿林供與張金生略同、王阿友・史書金・葉阿良・陳高陽・胡桂生・皆供詞推諉、其餘張顧炳・俞惠禑・應春發・孫志康・四人、則無甚關係、當由梁推事諭張順炳等四人各交五十元保、餘人還押、改期續審、

⊙法庭前日開審離婚案兩起

▲一兩造已經同意 江北寶應婦人姜揚氏延謝宋士驥律師、在上海地審廳狀訴伊夫姜蓉林虐待、請求離婚等情、其措詞略稱、於民國元年三月間、嫁與被告爲室、其時被告家中甚貧、原告在絲廠做工、稍有餘積、除代被告還清各債並在原籍典置田產多處、詎被告頓忘從前困苦、一反常態、任意揮霍、並將原告之衣飾變賣一空、每屆廠中發給工資、即被該被告强行索去、尙不遂欲、即遭毆打、民國十四年十一月間、原告又遭被告毆打成傷、曾在檢察廳起訴、經奉論和解、並諭令被告嗣後不得虐待等因在案、乃該被告凶險性成、本年舊曆八月初一日、被告在家復萌故態、無故尋衅、欲將原告之雙目、原告逃避不及、致將右目挖傷、並將原告痛毆、因此原告實難忍受、除向司法檢察廳提起訴、并奉驗明奉論傷害屬實、該被告亦供認不諱、將其收押候核、第原告迭受虐待、屢遭凶毆、已成恩斷義絕之狀、實不堪再與同居、爲此狀請判令離異云云、而被告姜蓉林亦延張駿律師稱其辯訴狀爲之辯護、前日上午、由謝推事特開第四法庭審理、先據原告姜楊氏投案、伸訴前情、並稱今年三十四歲、自與被告成婚迄今、已屆十六載、受盡痛苦、我所有之金飾、如金鐲一雙・文明鐲一只・金戒六只・金挖耳・金氣通管・金耳環・金練條・以及零星小金器等、約值四百餘元及衣服等、統遭被告取去、現在我不願跟隨被告渡日、爲特來案請求斷離、並請追還金飾衣服等語、問官諭、謂曰、你何來如許金飾、(氏答)我在絲廠做管車、很賺幾個錢、並非是假話、如鐲是不信、可以調查鄰居、因鄰人大都曉得我有這許多金器、質之被告姜蓉林、(供)年三十九歲、寶應人、現住閘北胡家木橋尙德里九十九號、(問)是否現在檢察廳涉訟、(答)是的、現在我是保出的、(問)爾妻要與爾離異、爾意若何、(答)她既然不願意跟我、這也無法、惟有聽她自由、(官曰)然則對於離異已不生問題、惟原告尙欲追還金飾四百餘元、並衣服等物、(答)我等窮人家、安得有如許之金飾、問官曰、金飾諒來是有幾件的、(答)此皆原告假話、原告在庭旋聞大哭、指罵被告喪盡良心不止、問官遂謂原告律師曰、本案離異一層、原被兩造、已經同意、已不生問題、所有金飾、應另案起訴、並謂被告曰、所有原告之衣服、爾應一併檢還、不得稍有留難、一面又諭原告曰、如被告不允給還你之衣物、你可來案告訴、於是退庭、

▲一兩造出外和解 浦東盛家弄婦人盛張氏、前延朱希雲律師、在地審廳狀訴遺夫盛安生虐待、要求離婚一案、曾奉該廳迭次開庭訊供未結、令原被兩造在外和解各情、已紀前報、茲悉此案在外和解不成、是以前日上午又奉陳推事特開第八法庭審訊、原被告均到案陳訴一切、(詳情見前報、不贅)當由原告律師起謂、本案本律師連日在外與被告及被告律師湯應嵩和解、其離婚一事、被告亦表同情、惟原告代被告經手將方單一紙、抵借洋一百元、係被告許做皮鞋資本、(被告爲皮鞋業)、被告要原告將此方單代其贖回、另外再欲原告償還洋三百元、現在原告已經允許、贖回方單、又須加利息洋八十元、原告已經負担一百八十元、所以問題解決、不過本律師爲息事寧人起見、曾代原告允許被告一百元「被告尙不滿意云云、問官謂被告曰、能否再減去五十元、除令原告交還方單外、再給爾洋一百五十元、則案可早了、詎被告盛安生答稱、三百元一事、並非是我說的、係我丈母張三百元還不夠、現在母說以不足此數、則不願離異、問官又向原告一再開導、原告允出二百元、但被告堅要三百元、是以和解仍然不成、於是由原告律師起言、請庭上命雙方再行在外和解、如和解不了、再請庭上判決、問官然之、遂命兩造趕緊在外和解、雙各讓步、免得拖延時日、耗費金錢、則本案早日結束、本廳有厚望焉、兩造唯唯而退、

⊙棄婦控追贍養費四千元

虹口兆豐路大德里邵元鉅、昔年在某游戲場邂逅一寧波王姓女子、遂與同居、然邵有髮妻、故與王氏另租小家庭、嗣產一男、乃還同與大婦同居、而邵對之已漸厭惡、時起反目、王氏以不堪同居、本年正月挈領生孩、至東西華德路其姊朱王氏家暫住、邵初猶偶往存問、某次乘機將所生之孩抱歸、從此斷絕往來、視同陌路、王氏以邵既實行拋棄、即延律師在臨時法院起訴、要求判令被告給付贍養費四千元、前日、由吳德生推事傳集兩造質訊終結、諭令退去靜候判詞送達、

⊙榆林路開槍傷人案犯改期續訊

住居楊樹浦榆林路一千三百五十六號門牌之志成西藥公司主陸章甫、於上月十四號晨、被人槍傷與陸同屋之該公司之司賬俞煥功、亦被槍傷、嗣由該管捕房包探崔誠克查獲關係人孔阿六・陸生桂・兩名、解由臨時法院、諭令押候陸・俞・兩人醫愈再訊在案、前日上午開審、被害人均仍在醫院調治、未能到案、由代理律師楊濂知出庭、陳述案情、並由證人劉文達證稱、陸章甫係華豐汽車公司股東、兼收賬之職、兩被告亦係該汽車公司股東、陸因公司汽車常代徐某裝運鴉片烟土、極不贊同、以此原因、迭開股東會、意欲退股、我及其他股東、亦表同意、惟陸生桂甚爲反對、聲言如此嘅嚌、須死脫幾個方可太平、孔阿六附和之、因陸・孔・兩人、係屬翁婿、匪次運土、均係孔開車云云、又由陸章甫之妻李氏證明當時兇手共有兩人、各執手槍、其口音似蘇閩者、但未及辨明面貌云云、梁推事諭被告兩人還押、改期續訊、

⊙茶館內茶客被逼墮樓

南碼頭周長泰籓桶店主周石林、偕有十三歲之學徒朱阿三、因工作不佳、時被譴責、憤而出亡、四日前、細雨霏霏、阿三飢寒交迫、狼狽不堪、爲薛家浜順大茶行夥沈根福所見、惻然心動、當與之食物、有周比鄰爲成衣匠之吳阿根亦往該茶行閒玩、瞥見該學徒、告沈以來歷、遂一同送還、周石林甚爲感激、滿口稱謝、並邀沈吳同往茶樓一叙、行在路上、有在張家弄楊順興豆腐店爲豆腐司之彭三寶見沈吳等行動有類流氓、當問周爲何事、周云無事、當各走開、迨至車安橋順興茶樓啜茗、則彭又與相會、見彼等三人與學徒朱阿三共談衷由、即趨前謂彭云、先說無事、現忽有事、疑好人爲鬼蜮、彼此因言語口角、即互相毆打、以致茶館內器皿盡毀、彭本寡不敵、一路往後退却、周等又復極力挺進、迫至窗前、已無餘地、彭竟翻樓上跌下、受傷甚重、其時茶博士沈阿二卽報崗警、遂將一干人拘入一區一分所、轉解地檢廳驗辦、

⊙董壽生被汽車碾斃

昨晨五時半左右、廣東路外灘、駛來某號汽車一輛、將小販甬人董壽生撞倒在地、傷及頭部、血流不止、滙州路捕房一二五六號華捕聞訊前來、卽將傷人車送仁濟醫院救治、祇以傷勢過重、抵院即行氣絕、聞死者現年五十六歲、家住虹口日新里十三號、

⊙汽車顛覆傷人

昨日下午四時許、有某公司四十二號福運卡一輛、內載坐客四人、行經江灣路靶子場體育會路口、因轉車時、車輪折倒、車身顛覆、致將乘客一齊自車內跌出、擲在鐵絲網上、致各人及車夫頭部、均被擦傷流血、後各雇車至濟生醫院診治、計連車夫等五人、崔阿坤・孫克瑞・住虬江路四十二號、徐樹興・徐樹松・婦人沈氏・住顧家弄、經醫生逐一診治後、因並無重傷、敷藥後各自回家云、

⊙可疑人連同手槍併獲

前晚八時三刻、總巡捕房西探亭脫・華探孫文祥・與二百三十七號八百三十一號等華捕、在愛多亞路江西路口一帶梭巡、有王連生經過、探捕見其可疑、向之詰問、王卽探囊摸出手槍、正欲開放、被巡捕先開一槍、王始不敢還技、向法租界方面而逃、爲法界巡捕幫同擒獲、搜得手槍一支、子彈八粒、帶入總巡捕房羈押、候解法院訊辦、

⊙陸家嘴墳山碼頭昨晨倒斃男屍

浦東陸家嘴墳山碼頭上、昨晨倒斃無名男屍一具、察得年約五十餘歲、身穿藍布短衫褲、形似苦力模樣、經巡丁察看、通知二十四保二十四圖地保報地檢廳派員驗明、由堂收殮、

⊙麥高包祿路昨晨火警

法租界麥高包祿路(卽墳山路)愛多亞路口第一號門牌顧德興烟紙店、於昨晨四點餘時、不戒於火、頓時烈火四射、當由巡捕查見、報告救火會、立驅皮帶車到場救熄、延燒南鄰三號門牌楊隆興粥店、後由捕房探查得該店保有火險、當將該店主帶入捕房、聽候查明火情、再行核辦、

公布欄

⊙上海地方審判廳

▲布告 爲佈告事照得本廳執行李蓮珊律師訴張蓮生貸款一案業將債務人張蓮生所有坐落浦東二十四保二十五圖張家巷北朝南瓦平房三間半連同隨屬基地實施查封在案嗣後債務人對於該不動產如有與第三人爲買賣行爲或設定其他權利者一律認爲無效特此佈告中華民國十六年九月十六日廳長鄭毓秀

▲布告 爲佈告第三次減價拍賣事查本廳執行債權人鄭東章與債務人盧金波等因貸款涉訟一案業經將債務人所有財產查封標賣在案現已逾期無人承買合行依照上次價額減去十分之三作爲最低價額並定於十月四日在本廳第五顯投標十月八日開標凡居民人等欲買是項財產者仰卽遵照期間具姓名年齡籍貫住址職業自願出價若干書具密函投入標匭屆期依法開標以投標人中出價最高者爲得標人該得標人應於卽日繳納標價足銀五分之一餘款於交產時一次繳足卽由本廳給予管業證書倘逾限不繳卽以投標人中出價次高者遞補仍照前開程序辦理仰居民人等一體知悉並仰各利害關係人於開標之日一律到場毋得自誤特此佈告計開 (一)拍賣之標的物爲海船一艘(附件另詳清單)(二)物之所在地久大碼頭外灘浦江中(三)最低價額銀圓一千三百十五元四角四分(四)閱看筆錄之處所本廳承發吏辦公室(五)領看人債權人鄭東章及本廳承發吏中華民國十六年九月十六日實貼廳長鄭毓秀

▲民庭判決 一件判決張世萃與蔣永祺等契約涉訟一案(主文)原告判決關於駁斥上訴人聲明確認被上訴人張志良與蔣永祺締結買賣坐落青邑四十七保二十一區六圖民字圩第一百十七號田地四畝三分一厘九毫一絲第一百十八號田地四畝五分四厘六毫四絲第一百十九號田地四畝六分九厘三毫一絲又洪字圩第七十六號田地五畝五分四厘六毫第七十九號田地二畝三分九厘契約無效部分廢棄被上訴人張志良與蔣永祺締結買賣前項各該田地契約無效第二審訴訟費用除撤回部分由上訴人負擔外由被上訴人張志良與蔣永祺等負擔▲一件判決楊勤東與梁張氏欠租涉訴上訴一案(主文)上訴駁回第二審訴訟費用由上訴人負擔▲一件判決羅義德與顧留興續田洋價涉訟上訴一案(主文)原判廢棄原租約無效被上訴人顧留興應償還上訴人洋四百七十五元四角零九厘八毫向上訴人顧問湘華邑三十六保五區五圖宿字圩九十八號田十畝本案訴訟費用由被上訴人負擔▲一件判決裘際生等與席少珊等抵款涉訟一案(主文)被告席少珊應償還原告抵款本洋一萬元內本洋六千元自民國十五年陰曆十月初一日起按月利息一分三厘又本洋四千元自民國十五年陰歷六月初一日起按月利息一分五厘均算至清償之日止右開抵款本利倘席少珊無力清償或將抵押品變價仍不足備償時由被告羅樹人負責代償訴訟費用由席少珊負擔▲一件判決徐正甫與郁鵠峯等借款涉訟一案(主文)郁鵠峯應償還原告借款本洋四千元息利九百元如無力履行由劉瀛洲負代償之責訴訟費用歸郁鵠峯負擔▲一件判決曹金魁與曹月波貸款涉訟上訴一案(主文)上訴駁斥第二審訴訟費用由上訴人負擔▲一件判決孫金寀與陳愛芳等交涉涉訟一案(主文)原告之訴駁斥訴訟費歸原告負擔▲一件判決顧王氏與徐茂興等欠租涉訟一案(主文)原告之訴駁斥訟費歸原告負擔▲一件判決劉左良與朱麒卿執行異議涉訟一案(主文)被告應給付原告大洋一百二十六元三角四分二厘訟費由被告負擔▲一件判決馬駿良與王之培賠償損失涉訟一案(主文)被告應償還原告賠償本洋九十九元並自本年陰歷四月初八日起至執行終了之日止每月二分之利息又賠償修理費洋四十二元訟費由被告負擔▲一件判決林鳳祥與趙金保證金涉訟一案(主文)被告應返還原告代林又芬繳交保證金大洋一百元訟費由被告負擔▲一件判決陳祥發與資義記等欠租涉訟一案(主文)資義記作主張賢明作主各應給付陳祥發租洋一百三十二元馮國範應給付陳祥發租洋九十六元朱倍法應給付陳祥發租洋一百二十元訟費由資義記作主張賢明作主陳國瑄馮國範朱倍法平均分擔▲一件判決沈耀星與王海燕等欠租修理互訴一案(主文)被告王海燕應給付原告租洋四百四十二元六角四分原告應貼返被告許發臣修理費洋二十三元八角七分九厘被告王海燕之反訴及被告許發臣其餘之反訴均駁斥本訴訟費被告王海燕負擔七分之四許發臣負擔七分之三反訴訟費原告負擔四分之三被告許發臣負擔四分之一▲一件判決李幽遊與張賢友等房租涉訟一案(主文)張賢友應償還李幽遊租洋二十五元陳春生應償還李幽遊租洋二十元俞阿二應償還李幽遊租洋九角五分原告其餘之訴駁斥訟費由原告負擔九分之五張賢友陳春生各負擔九分之二本判決第一項應予假執行▲一件判決淩稷臣與趙東山米款涉訟一案(主文)被告應償還原告米款大洋一百零二元並自本年正月初一日起至執行終了之日止每月一分之遲延利息訟費由被告負擔▲一件判決盛祖江與王財寶等房租涉訟一案主文被告王財寶張滄注應各給付原告盛祖江租洋四十元五角訟費由被告王財寶張滄注平均負擔▲一件判決張耀生與楊周氏田產涉訟上訴一案(主文)上訴駁斥第二審訴訟費用由上訴人負擔

▲公示送達(全文在本廳揭示場公佈) 一件判決周阿福等與曹鶴祥等因借務涉訟案件(主文)曹鶴祥應償還原告等借款本洋一千六百元並自民國十三年陰歷九月十二日起至本案執行終了之日止常年一分五厘之利息如無力履行由馬聯昌負代償之責訴訟費用歸被告負擔右仰被告馬聯昌知照▲一件曹毓與陳如和等因欠租涉訟案件本廳定於十月十一日下午二時爲公開審理日期除遴任律師周誠爲該被告陳如和等特別代理人外仰該被告等遵期到廳辯論毋自延誤特此公示送達右仰被告陳如和王逖記陳其記杜小盛知照

▲批示 一件吳鵠鳴聲請交還租契由狀悉業經判決仰即知照此批▲一件范靜珍爲婚姻不嫁請求備案由狀悉據稱並無別情毋庸備案此批▲一件陸顯夫請求寬限由狀悉仰迅速設法交款所請應毋庸議此批▲一件林海慶請嚴厲執行由狀悉候傳集訊奪此批▲一件楊瑞記請封產抵償由狀悉候飭傳訊追可也此批▲一件日增公司爲騰請啓封請兩協助執行由狀悉候函請上海公共租界臨時法院查明核辦可也此批▲一件施省梅請求飭傳押交由狀悉已據交洋一十六元五角餘欠候飭傳訊追可也此批▲一件張水珍請着保交案勒繳方單由狀悉候傳同保人到案訊追可也此批▲一件谷志煥請着保履行由狀悉已傳保訊追矣仰即知照此批 以上九月十七日

⊙上海地方檢察廳

▲批示 營實金狀悉候函公安局送案核辦此批▲吳一峯狀悉仰即來廳候訊此批▲倪丕蓁裁決副本及狀均悉查閱裁決書顧係民事執行問題本廳無權受理裁決副本應發還仰即知照此批▲殷雖炎狀悉查本案非陳金陶遊顧記到案難明眞相陳金陶等業經本廳緝無着該告訴人既知陳金陶祖居上海仰候派警協同往拘至所請先將被告等財產查封一節于法不合應毋庸議此批▲朱善興狀悉候提案訊辦此批 以上九月十七日

▲提起公訴案件共五起 一略誘曾利李朱氏▲一和誘王福和▲一和誘許學彩▲一侵入強盜倪發耶步山▲一侵占曹阿男 以上九月十七日

中國國民黨政綱

對內政策第六條 確定人民有集會結社言論出版居住信仰之完全自由

對內政策第四條 實行普通選舉廢除以資產爲標準之階級選舉

對內政策第七第八條 嚴定田賦地稅之法定額禁止一切額外徵收如釐金等類當一切廢絕之

對內政策第十二條 於法律上經濟上教育上社會上確認男女平等之原則助進女權之發展

對內政策第九條 清查戶口整理耕地調正糧食之產銷以謀民食之均足

中國國民黨中央執行委員會宣傳部駐滬辦事處

禮拜二拍賣
老大昌洋行
大班住宅

魯意師摩洋行
始創英一千八百六十年 自同治三十四年

式房間
法國飛金書樓
古董櫥嵌銅
絨地毯 全銅對床
料器 絨窗簾 洋琴 鋼板
車

禮拜一拍賣

魯意師摩洋行

准於本月念六日下午二點半鐘 在本行拍賣
瑞和洋行 禮拜一拍賣
人造絲 花旗 烟葉 國 皮 熟 山羊 毛 絨 毯 絨 奧

公平洋行
每逢禮拜二 不限價拍賣

三發洋行 禮拜二拍賣
奉法公堂諭 紅木 傢私 及 汽車 什貨

准於廿五日上午十點鐘在本行
景大椅 紅木 紅木 床 機器 汽車 腳踏車 一部

瑞和洋行 禮拜二拍賣
奉臨時法院諭
各種藥酒 丸藥 紅木 及傢具

利紀生洋行 禮拜二拍賣 雜貨
洋傘 人造絲 元青尺六絨 嗶嘰 餅干

禮拜二拍賣
魯意師摩洋行

宜和洋行禮拜二拍賣
上等住宅傢私
准于念四日上午十時在馬斯南路九十二號住宅內拍賣
紅木 花梨 私櫥 德國鋼板洋琴 房間色 來路美藝及泰昌公司傢具 大元檯 皮面榻床 大椅 古董 刻花大菜間色 嵌玉掛屏 歷代古

華商鑫中拍賣行
北京路一零一至一零七號

禮拜二拍賣
棧底貨

禮拜三拍賣
洋酒淨漬貨

魯意師摩洋行

禮拜三拍賣
上等住宅木器
織絨花地毯

魯意師摩洋行

准於本月念六日下午在本行拍賣
地毯 織絨絲 織花 紅木扶梯 毯 書樓 柚木毯 窗簾 房間色 彫嵌 大菜間 傢白 絨毯 洋琴

滬寧鐵路管理局車務處廣告

遺失方單
遺失方單
遺失莊票聲明作廢
遺失聲明
工廠注意
校具賤賣
聲明遺失
退保聲明
聲明清理
聲明
袁永泰改記聲明
聲明脫離
聲明被竊田單借據圖章
滬票被盜作廢
王老三鑒
聲明棧單作廢
收據作廢
遺失莊票
遺失莊票
遺失田單
遺失聲明
遺失道契權柄單聲明
警告汪德建
受盤聲明

尋女孩

尋僕酬謝

影片出租

旅館召盤

減價召租 不收小租

車租每小時四元
隨帶搬夫四名不另取資
代拆代裝毫無損傷

汽車出售
汽車出售

亞米茄表
乃全球公認最準確之表也
各大鐘表號均有出售
獨家經理美商滿海洋行

立止白帶丸
白帶
婦女調經丸
德法公司 法麟氏醫生

古銅色鋼管床
此床用無縫鋼管製成。堅固異常。練鋼床筍。永不碎斷。鋼質輪脚。轉動靈活。機器漆古銅色。精緻可愛。配以鋼結牌棕棚式更覺金黃燦爛。

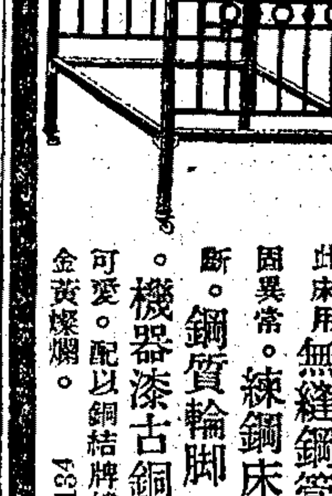

廉價念九元 闊五英尺

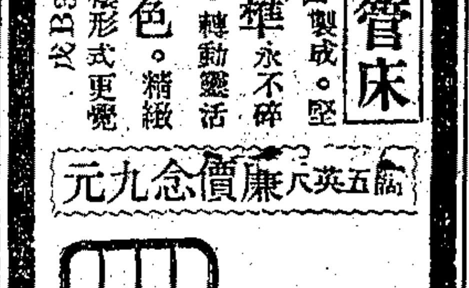

闊三英尺 長六英尺

鋼管床
甲種一寸二柱 三十元
乙種一寸柱 二十元

大華鐵廠製造
上海江西路三洋涇橋北首 電話中央一四八〇

招外埠學生
招請工頭
招聘女教員

贈

中國函授速記

剪髮問題

最新囍穀機

紗布廠用品

專科包醫 瘡癬 疥瘡

程鳳生醫生老牌藥丸
立消頸項子癧頸
瘰癧
內消瘰癧丸
會賓樓 德和

唐拾義癆疾丸

遺精
法麟氏醫生秘製
立止夢遺滑精丸
德法 法麟氏

出售優美大住宅

周文卿花柳專科
周君文卿獨擅其技新輪老手
花柳全科最短時間
三十年於茲現值梅毒解毒藥品
六馬路存濟老醫局

京都天德堂
祖傳家藏妙法
絕治毒門
奇方與衆不同

介紹德國花柳科專家葛路西醫生
Dr. J. N. Kruse M. D.

下疳腫爛
五淋白濁
魚口便毒
疥瘡癬癩
痔瘡漏瘡
小腸疝氣
楊梅瘋癱

耳聾立聰丸
認明德法老藥房功效甚速立愈斷根
法麟氏
耳爛散
補腎藥

瘋症百效丸
專治風濕筋骨酸痛四肢麻木半身不遂癱瘓等症
上海濟生費伯英老藥房

感謝程鳳生醫生愈我十年白濁
體虛遺白濁靈藥
德和

專治體虛遺濕腎虧年久白濁補腎止濁二盒包好
濟生老白濁丸
上海濟生費伯英老藥房秘製

耳聾仙丹
德和

杭州影戲院
城站第一舞臺原址
專選名片映賞
俠義影片
田七郎
明星影片公司出品
導演 張石川
主演 張慧冲
△預告▽ 一箭仇

遂園（吳中娛樂社）

真正八寶
立退紅腫
眼藥
除障退翳丸
濟生老藥房

立止白帶丸

上海聯保公司添設汽車保險部 廣告

工部局公告 第三六四三號

長序姪鑒
昨接汝內人來函云汝本年竟無音信回家不知汝現在何處遂使汝妻兒懸望現汝之第三兒病危幼序又於七月初八不幸身故務望見報速即返家或先通信來贛若是手中拮据應需盤川我必代汝籌寄可也叔羅慎典白

自由談

⊙工字蟹 沈瘦若

現値秋令。蟹市正興。論蟹之最著名者。莫洋澄湖若。顧據人言。有名無實。吾邑橫泖鎭之工字蟹。比頗噪名於世。此蟹初與常蟹無殊。惟蟹殼正中有皺紋。隱省一工字。斯爲特異。其蟹玉液金膏。異常豐富。味益鮮美。爲他蟹所不及。故各處及時往購者甚夥。聞護年海上開商品展覽會。曾得優等獎狀云。

⊙彈詞大家被刺記 佩英自蘇寄

彈詞大家謝品泉。以善彈唱三笑著名。聞邇遐。爲光裕社之社員。雖年已六十八。尙能高提流利之珠喉。作嚦嚦之鶯聲。洪憲時代。袁項城聞其名。特聘其赴京。作長時間之堂唱。月俸二百金。京中之大老財翁。大爲傾倒。莫不爭邀。近日每晚仍在湯家巷茂苑說書。無日不客滿。其魔力之大。可以知矣。十七晚。謝自場返。途經曹家巷慶雲弄口。突被暴徒暗殺。中槍畢命。聞者莫不惋惜。

砰然一聲人倒地

附近弄口之居民。於夜深人靜之時。忽聞砰然一聲。羣出探視。見一人橫臥血泊中。當有人詢其爲誰。謝告之。並含糊申述兇手之形狀曰。一年輕人。年穿黑長衫。言時已不成聲。遂有人通知其學生王耕香及同業鍾笑儂。二人急馳至。卽以籐椅抬至醫院。射以救命針二。稍見清醒。謝口呼痛死我也。救救我。嫣嫣來。拉拉我手等語。以年老力衰。流血過多。傷及肝脾。遂致不治。

拍桌一記呼報仇

謝與其妻林氏。均爲基督教。林氏於十八日晨。攜孫乘車抵蘇。原爲逸樂聚社。楊牧師夫人出殯而來。不意其夫竟遭暗殺逝世矣。其子武衡。服務上海靑年會。聞訊急奔喪來蘇。及見伊父一屍陳堂。慘傷萬分。一時呼天搶地。哭聲震宇。慘不忍聞。其子號咷痛苦之後。忽至堂中屍旁。握拳敲桌。高呼曰。爹爹眼睛閉罷。兒子來替你報仇。時謝屍臉色灰白。二眼未闔。殆以不知兇手爲誰。所爲何事。死不瞑目也。謝受彈之創甚小。在脅部。

綁票一信來恐嚇

謝終身以說書爲生。歌喉婉妙。詞句淸雅。歡迎者甚衆。且日有一二堂唱。故每月所得。當在五六百金。歷年所積。已成小富。於是綁票匪徒。光棍流氓涎之已久。前數日。謝接一恐嚇信。索借數千元。謝一笑置之。不以爲意。從容不迫。不動聲色。仍日至茂苑上場。或謂綁匪因其置之不理。銜之刺骨。故施最毒辣之手段。享之以白郎令衛生之丸。或謂別有他故。然則審案殺兇後。始能得眞相矣。

⊙黨軍北渡長江中之一則 許又人

三江營地處江北。居民貧苦。鎭之民政。統治於警區。蓋卽國民政府治下之所謂公安分局是也。此次聯軍南來。駐鎭人數不少。與江南大港對壘兩旬。前月二十九日。龍潭戰事結束。聯軍北遁邵伯。越三日。黨軍始北渡。黨軍爲十八軍。旣渡。該軍某團長率衛士巡赴警區。至則區內寂然。蓋區官爲聯軍所委。聞黨軍至。早作黃鶴飛去。巡丁亦匿跡銷聲矣。有巡丁王某者。立門前。見團長率衛士來。却是長官。乃延之入坐。團長詢區官何在。答已逃。詢巡丁。答避去。乃問曰。人均去。汝何獨留。曰。歡迎黨軍耳。團長爲之欣然。始命召董事。至則一四十許人也。貌類紳士。團長問曰。汝爲董事。聯軍退三日。不渡江歡迎者。是何意耶。董事瞪目莫對。良久答曰。送聯軍耳。團長怒曰。聯軍退。何送爲。汝誠軍閥走狗矣。乃批其頰。王某時侍側。曰。團長請息怒。董事所謂送聯軍者。非歡送之謂也。爲民衆安寧計。不得不送之去耳。不然。團長率軍來。必致接觸。則民衆苦矣。黨軍爲民衆而北伐。獨不能爲民衆而有此董事耶。團長請息怒。董事知罪矣。團長爲之破顏而笑。因詢其身世並何求。曰。天涯落魄。昔吹吳市之簫。籬下依人。今彈侯門之鋏。邇來又十年矣。看今人之奴顏婢膝。笑罵由他。恨一己之傲骨直腸。世難容我。塵間苟活。夫復何求。團長奇其言曰。委汝爲三江營公安分局長。汝願之乎。曰。非敢期也。固所願耳。團長立授委狀。翌晨。軍長至。召王某。復加委。並許非有過永不得更動。臨行。王某恭送如儀。軍長回顧曰。好自爲之。記取三月後。余必有以擢拔也。言已。遂去。聞王某已於支日視事云。

⊙記南通眞濟壇之乩語 喬舂殘

南通城西。有眞濟壇。爲張紳昆季所創辦。張氏曾一度資助。常年費用。得由所出。並附設其他善擧。如施衣濟食。種種公益。莫不兼備。左右貧乏之者。交受其益也。該壇主旨。專以神道設教。指示迷津是務。每逢開乩。問卜求方。絡繹不絕。記者月初旋滬過通。勾留三日。蒙至友相邀。因同車往游。爰筆書我見聞。以當研究靈學者判辨眞僞焉。

比至該壇。果精雅絕倫。室周楹聯匾額。懸置殆遍。書法蒼渾。泰半爲已故江北士黃帝張謇手筆。裝設淸幽。一塵不染。雲香繚繞。直透天空。余低語友人曰。我儕置身其間。宛若漫游蓬島。迨亦夙著善根歟。繼步後廳。靜寂無聲。中堂陳設靈座。香花供果。燭焰輝煌。爲時適値開乩。禱卜紛集。誠所謂山陰道上。應接不暇者也。

有某甲俯伏案下。口喃喃言曰。嚴父病篤。時逾匝月。呻吟床褥。痛苦難堪。延醫診治。迄未奏效。今日齋沐身心。恭赴仙階。伏乞慈悲。賞賜仙丹。以拯疾苦。並叩休咎。倘沐垂援。得慶更生。則弟子與嚴父深深具願。誓當皈依教下。永受三篋。以報神庥。値該壇監理神臨壇。乩曰。爾父之病甚重。吾神有好生之德。雖靑囊倒出。亦恐難以回春。姑賜一方。以盡綿力。（按所示方藥。如甘草防風三五味太平散耳。）若問休咎。電光石火。爲孳輩者。當善體親心。毋許擅離左右。謹記吾言。至要至要。某甲唯唯。遂退歸抄方配藥。爲父煎服。反復乩語。莫可究詰。誤以父病垂危。無力回天。急命家人措辦衣棺。待死神之降臨。

越一日。甲父病勢大愈。精神無異疇昔。甲尤不信。復至該壇叩問。乩曰。庸庸小子。問休咎。爲父沈疴不起愁。修短全憑天數定。求之無益抑何求。所示一絕。詳加玩索。不難明瞭云云。某甲廢然而返。輾轉思維。莫衷一是。而甲父病狀。三日之間。晨獲大瘳。某甲私忖。天地祖宗蔭庇耶。抑該壇監理神保佑耶。乩語如是。眞歟僞歟。聞某甲仍擬叩該壇監理神之判辨也。

⊙八月十八雜記 覺迷

陰曆八月十八日。俗傳爲潮頭生日。滬上人士。羣趨海寗觀潮。然在杭州之人。則赴錢塘觀潮。蓋錢塘觀潮。亦西湖風景之一也。惟據觀潮者言。錢塘潮在側面。海寗潮在正面。相形之下。海寗觀潮。自勝一籌。不過杭州之人。決不舍近圖遠。故是日錢塘江上。亦頗熱鬧。而在前淸之時。是日浙江巡撫。且率藩司府縣。赴觀潮門三郎廟拈香。三郎廟亦名三相公廟。相傳爲潮神。而杭州潮神之廟。則有張相公廟等。不一而足。則三相公不過潮神之一。而杭州官廳之拜潮神。獨及於三相公者。大約廟在觀潮門內之故。所謂有幸有不幸也。

浦東爲家滙。亦爲觀潮之地。蓋自浦東水港之自黃浦入者。一爲白蓮涇。一爲閘港。一爲東溝。閘港最闊。而爲家滙之水港。則有閘港入者。每至八月。浦潮至爲家滙時。因其水港曲折。浦潮遇折騰湧。高者至有丈許。因之蔚爲奇觀。故至八月十八日遠近士女。率至觀潮。昔有觀濤書院。爲徐氏所捐建。取名以此。今日潮勢。遠不如前。然浦東士女。仍相率而至。爲家滙昔隸上海。今隸南匯。距南匯邑城四十八里。前明擧人爲道昆居此。因名爲家匯云。

蘇州上方山。昔有五通廟。廟至宏壯。蓋吳俗信鬼。而信五通尤甚也。此廟爲湯文正公撫蘇時所奏毁。今其殿基。尙可得見。蓋石階磚牆。猶有存者。相傳八月十八日爲五通神之生日。至今蘇州不論男巫女巫。凡至八月十八。相率上山。卽就廟基。燒香禮拜。故是日上方山上。盛極一時。蘇人相傳湯文正撫蘇之時。五通欲娶文正之女爲妻室。文正之女。被魘成疾。文正因奏毁其廟焉。此殆無稽之談也。

⊙剪髮交涉影響婚姻 公濤

蘇屬湘城鄉崔大福之妹惠貞。畢業於上海某女校。不免醉心歐化。此次革軍克復江蘇後。惠貞亦應潮流之所趨。將一縷靑絲付諸并州利剪。惟惠貞幼時。早由父母主持。配與滸關附近余姓爲媳。其未婚夫近悉惠貞有剪髮情事。頗不謂然。前日委託原媒與女兄崔某。正式交涉。堅欲彼未婚妻崔惠貞。立將頭髮重行留蓄。其兄大福。知無可理喩。已允轉商乃妹。代爲勸告。能否達到目的。現在尙未可必。然因剪髮交涉而影響婚姻問題。未始非一大趣事也。走筆誌之。以實自由談。

⊙換骨奪產案 葉心佛

南橋沈思齊。遜淸末葉。歷任江淮禾屬各縣邑令。所至有聲。今休歸鄉園。飮詠自娛。父執李君蘊甫。近被聘爲西席。前日余過返嘉善故里。李君爲余道沈公治理換骨奪產一案。奇離可喜。爰走筆記之。遺產制不打破。官廳遂平添不少案件。江左某縣何氏。一女三子。萱堂早逝。老父健在。三子均不能自立。顧以家資富有。一一爲之授室。家庭之樂。固融融如也。無如禍起倉猝。三子盡染疫癘而歿。按鄉俗。三子皆無出。例歸其女贅婿接嗣。三媳意良不忍。奪產之禍遂起焉。

三寡媳因利害之相均。而聚而密謀克保之策。然舍慫慂乃翁置媵外。別無良法。當幾翁首肯卽日購一妾。翁故作態。却扇之夕。忸怩不勝。越一載。擧一雄。未幾翁逝。營葬畢。其女以其有機可逞矣。翁屍腐變後。乃詣縣告發。邑令以爲事殊易解。如以妾子滴血。眞僞立判。先是其女陰使人換出翁骨。故臨開骨時。滴血不入。此妾子非翁之親骨肉。鐵證已在。三媳不服。再訴。久置不決。會沈公蒞任。政績頗著。兩媳上訴益烈。沈公反覆察視。爲之獨引才思。令原告至。謂之曰。汝毋得妄告。汝非死者之親生骨肉。若之何奪此遺產者。女力辯之。於是再令嚙臂。無如翁骨已屬贋鼎。滴血當亦不入。女知事敗。色變舌結。一鞠而服。闔邑點首稱快焉。

女甘爲妾 難爲了父

黎邑詹某。已娶汪氏。旣又與女生俞某有染。女欲與訂白首。詹却之。女云。儂甘爲君妾。詹以稟父。竟不許。此意遂寢。未幾詹父病卒。其子遂僞造與妻汪氏離婚書。並以挽友說女父。其計遂售。四月間迎娶。照例拜見大娘。竟被女族偵知。責女父有碍門風。促卽至婿家理論。父因掌婿頰。婿遂携妾出奔。岳家幷控之縣署云。（冉城客）

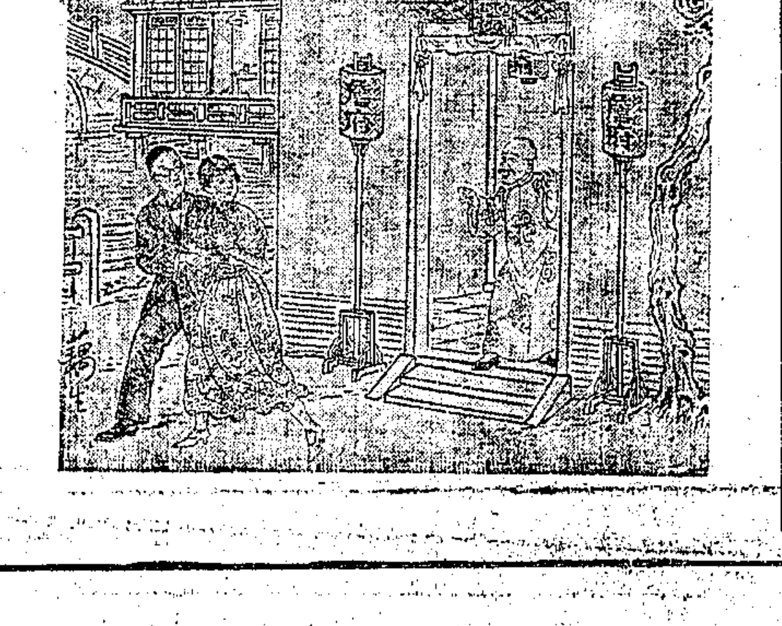

⊙人間地獄（續一八六）

第七十六回 一封書護花伸妙腕 三字獄成竹具靈心 天笑

蓮孫本預備楚館老五走了以後。立刻就睡着。因爲今天在火車中勞頓了一回。剛纔和楚館老五談話的當兒。便打着呵欠。此刻當然到了牀上。就可以睡熟。誰知老五走了以後。種種思潮。隨之起伏。只覺得眼皮瘦瘦的。却終不能深入睡鄉。加着隔壁一個房間裡。是開的公共房間。蓮孫在吃夜飯回來的時候。就瞧見房門口的牌子上。寫着公記兩字。起初靜悄悄沒有人。一過夜裡十二點鐘。漸漸的上市熱鬧起來。又麻雀。叫堂唱。還自己拉了胡琴。高唱起來。越到夜深。越是熱鬧。大凡睡不着的人。越是想睡。越睡不着。自己睡不着。便要討厭到隔壁房間裡的喧鬧。蓮孫因想起我們當初開了房間。也是這樣的不顧人家。只是瞎吵。甚而至於旅館裡稽查。出來干涉。黎大塊頭。還給他吵架講理。如今輪到自己身上。便知道了。蓮孫起來。把房間裡的電燈機關旋滅了。却還是睡不着。他又想到瞧楚館老五的情形。要是今天晚上留着他。不放他回去。也許留得住他。不過初次見面。餒於啓齒。碰了釘子。反覺不好意思。早知如此睡不着。留他在這裡談一夜天也好。總之蓮孫和楚館老五。雖然不過十二小時的接談。其中在一蘋香見了一面。悅賓樓叫了一個堂唱。不要說楚館老五心中有了柯蓮孫一個小影。就是柯蓮孫腦子中也映着楚館老五一個痕跡。拂拭不開了。直到了天明時候。柯蓮孫方始睡去。明天到午餐時起身。去辦他的公事。晚上四五點鐘。仍到一蘋香來。却只見藕舲一個人在屋子裡。便問道。怎麽樣。昨天老五回去沒有回去。蓮孫道。那眞是笑話了。昨天剛剛第一次見面。怎麽就問起回去不回去的話。藕舲道。雖然是第一次見面。但俗語有一見如故的話兒。古人有相見恨晚的成語。我看他的神氣。就是昨天不回去。也不算一件什麽事。聽老三說起來。着實對於閣下有傾心之意。蓮孫過。何至於此。藕舲道。他說你有良心。秋波去年一病。說多虧着你。又說秋波還是一個小先生。並不是有交情的人。你就如此。倘然有了交情。當然是格外有良心了。蓮孫道。我不相信。這都是你和老三。從中的搗鬼。

請吸 大聯珠 香煙

大聯珠爲我中華民國四萬萬同胞一致歡迎之國貨香煙

中國南洋兄弟烟草公司出品

路公意 肖寅畫

此頁報紙印有佛號 應尊敬禮不可輕褻

諸君閱報至此請虔誦 南無阿彌陀佛 或百遍 或千遍 或十遍 當獲現世十種功德

（一）晝夜常得諸天大力神將。並諸眷屬。隱形守護。
（二）常得二十五大菩薩。如觀世音等。及一切菩薩。常隨守護。
（三）常爲諸佛晝夜護念。阿彌陀佛常放光明。攝受此人。
（四）一切惡鬼。若夜叉羅刹。皆不能害。一切毒蛇毒龍毒藥悉不能害。
（五）一切火難水難。寃賊刀箭牢獄杻械橫死枉死。悉皆不受。
（六）先所作罪。皆悉消滅。所作寃命。彼蒙解脫。更無執對。
（七）夜夢正直。或復夢見阿彌陀佛勝妙色身。
（八）心常歡喜。顏色光澤。氣力充盛。所作吉利。
（九）常爲一切世間人民。恭敬供養禮拜。猶如敬佛。
（十）命終之時。心無怖畏。正念現前。得見阿彌陀佛。並諸菩薩聖衆。手持金臺。接引往生西方淨土。盡未來際。受勝妙樂。

三尼弟子敬啓

商務印書館出版

詩文總集

大廉價

在本館大廉價期中購買左列各書照廉價實價再打九折 舊曆本月二十二日截止

書名	册數	價
六臣註文選 影宋本 四部叢刊	三十册	八元四角
唐文粹 四部叢刊 影元覆宋本	十六册 棉料紙 毛邊紙	二十元 十四元
唐四名家集 影汲古閣本	四册 連史紙 毛邊紙	一元六角 一元三角
唐人八家詩 影汲古閣本 竇氏聯珠集 李賀 杜荀鶴 吳融 許渾 羅隱 李嘉祐 賈島 李中 李羣玉 李商隱 薛能	八册 連史紙 毛邊紙	四元 三元四角
五唐人詩集 影汲古閣本 孟浩然 孟郊 李紳 溫庭筠 韓偓	五册 連史紙 毛邊紙	三元 二元四角
唐六名家集 影汲古閣本 常建 韋應物 王建 鮑溶 姚合 韓偓	六册 連史紙 毛邊紙	三元六角 三元
皇朝文鑑 四部叢刊 影宋本	四十册 棉料紙 毛邊紙	四十元 十二元
中州集 四部叢刊 影董氏覆元本	四册	一元二角
國朝文類 四部叢刊 影元本	二十册 棉料紙 毛邊紙	二十四元 五元八角
元人十種詩 影汲古閣刊本 元好問 宋無（二種） 薩都剌 倪瓚 顧阿瑛 張雨 馬臻 陶宗儀 迺賢	二十册 連史紙 毛邊紙	十二元 十元
皇明文衡 四部叢刊 影明本	二十册	六元
玉臺新詠集 四部叢刊 影明活字本	三册	八角
河岳英靈集 四部叢刊 影宋刊本	一册	四角
國秀集 四部叢刊 影明刊本	一册	三角
才調集 四部叢刊 影宋寫本	三册	一元
樂府詩集 四部叢刊 影汲古閣刊本	十六册	五元
花間集 四部叢刊 影明刊本	三册	九角
唐五代詞選	一册 連史紙	四角
唐宋諸賢絕妙詞選 四部叢刊 影明覆宋本	二册	六角
中興以來絕妙詞選 四部叢刊 影明覆宋本	三册	九角
清詞選集評	一册	六角
古詩源	四册	三角五分
唐詩三百首	二册	一角二分
宋詩鈔 影鑑古堂藏本	四十册 連史紙	十元
宋詩鈔補	八册	二元五角
十八家詩鈔	十六册 連史紙 有光紙	二元五角 二元
元曲選	四十八册	十六元
近代詩鈔 陳衍編	二十四册	十元
嶺南詩存 鄒崖逋者編	八册	三元
齊召南移居唱酬集	一册	三角
中國詩選	二册	一元五角
歷代白話詩選	一册	五角
歷代女子白話詩選	一册	二角
涵芬樓古今文鈔 吳曾祺編	一百册	二十元
正續古文辭類纂	十二册	一元四角
續古文辭類纂	十二册	一元四角
古文辭類纂選本 林紓編	十册	一元二角
古文觀止	六册	四角四分
古文評註補正	十册	一元二角
古文百篇	二册	四角
經史百家雜鈔	十二册	一元四角
經史百家簡編	二册	二角
中國文藝叢選	二册	一元二角
左孟莊騷精華錄 林紓編	二册	五角
四家合鈔 汪縉 羅有高 彭紹升 薛起鳳	六册	二元
戊戌六君子遺集 譚嗣同 林旭 楊深秀 楊銳 劉光第 康廣仁	六册	一元二角
章太炎 譚復生 合鈔	五册	一元五角
當代八家文鈔 王闓運 康有爲 嚴復 張謇 章炳麟 馬其昶 梁啓超 林紓	二十册	四元

雜(71)b

愈了 遺精還有希望

本行經理法京福特廠 H.L.A.Jaunsesse

生遺銷人甚明氏創世世醫善施文端風見不患九腦例到千元五十元此現行於驗物翠成品皆培進厚可精有參經之等根非病短食槁色猶殖速說二郵寄票北遼行◉在川祥章恕
蠟精行脫衆人函製界之院家日字惟初疑幸者二威凡新瓶贈十元百券惟二換保中丸爲種效發新服獲不夢滑醫遽症此但並時症無子能本予遲元可費九浙東經本遜路號本不
譯乃特以離茲哥云是認寶及爭有見吾銷於見特○創本貨內券元十張立僅元藥採最精純種其精生藥一論適精治烈欲靈消能間紅血嗣恢能購疑說索不五江除理埠路口信行門
名嵩效來苦接貝略靈爲後各購貨諸華難人疑援年銷批每附二四張獲時限券◉取雄煉粹處力幾精一旬新精及絕遺其一除於增潤之無復幸服每明信加上路華門北利購爲市
攝治劑度厄發加謂後濟各慈布美報尙免尤於一在成運二百張張二有兌本限此動偉而補病在促結日之老無百望漏斷瓶沉最加枯容望生望切瓶附購郵海底利售四源索限

3109

商業新聞

⊙洋厘暴漲後之小反動

昨值星期日、各銀行既均休業、而外行方面、亦有許多商號、循例停止交易、故市氣甚爲疲滯、錢業市塲、早市做開厘價、爲七錢二分六厘七毫半、仍與前日午市相同、而午市改小三毫七忽半、爲七錢二分六厘三毫七忽半、大概爲前日暴漲後之小反動、至於交易情形、早市滙劃票欵三十七萬七千、新幣七千、鈔票未曾做開、午市滙劃票欵二十四萬六千、現洋六千、鈔票一萬一千、外埠市况、祇鎭江少數銀行不停星期者、略有十餘萬交易、大都爲客幫所收吸、新幣價照市加二厘半、但昨日銀拆市况、早市雖做七分、較前日似漲一分、詎午市則仍做前日原盤、計爲六分、銀根氣象、極現羸弱狀態、恐今日難免復疲耳、小錢莊廣東小洋、早市爲五錢九分六厘二毫半、午市爲五錢九分五厘七毫半、形勢微覺回落、兩市交易、九萬五千角、銅元爲三百八十六千、似與前日加長二千、交易約七千餘串、江南小洋、早市爲六錢二分一厘、午市爲六錢二分三厘半、形勢早市疲而午堅、兩市交易五千五百角

⊙標金續跌一兩半

昨日金業交易所照例祇有上午一小時營業、同業等買賣平常、市况續趨疲軟、蓋大條美銀並長、日英日美見小之故、人氣轉衰、賣過於買、市價遂趨低、惟無過於大上落、僅以數錢盤旋、結果較前日續小一兩五錢、十一月份自開盤三百七十兩零四錢、比上日收市小一兩八錢、繼又續降三錢、旋復高至三百七十兩零六錢、後賣戶見多、漸降至六十九兩八錢、未幾回至七十兩零三錢、以後互有二三錢盤旋、至十一點二十六分後漲爲七十兩零六錢、迨十一點三十五分始逐步下降、良以買氣不振、供過於求所致、將屆收市時、減至六十九兩四錢、十二點鐘收盤爲三百六十九兩五錢、較前日續降一兩五錢、一小時間最大價三百七十兩零六錢、最小價三百六十九兩四錢、高低相差一兩二錢之譜、銀樓飾金仍兌洋五十七元云

⊙英美銀價俱長

昨日大條銀來電、近遠期均長零六二五、同爲二十五辨士六八七五、美銀價亦長一二五、計五角五分六二五、外滙電訊似覺弱、計英對美大一八七五、爲四元八角六分五六二五、美對英亦加零六二五、計四元八角六分半、英對日小去零六二五、計一先令十一辨士一八七五、日美小落三七五、爲四元六角六二五、英先令長一二五、計二先令六辨士七五云

⊙上週整理債回漲四元左右

▲市况依然平淡…全週僅成交五百六十餘萬元

上星期內整理公債以時局沉定、價步變化、人心亦無大發展、成交較前金減、週一不及五十萬元、週二三及週五各在八十萬元左右、週四超過一百萬元、週末一百三十餘萬元爲較佳、計全週總成交數五百四十三萬元、比前週約少五十萬元、內分整六九月期一百二十萬零五千元、十月一百三十九萬五千、現貨交易比前週略增、計成交總數二十一萬八千元、中金融較旺、佔十四萬八千元、七年五萬三千、整六一萬一千、整染六千、至週間各債價之趨勢、因局勢混沌、環象平靜、投資大戶觀望不動、市况既清、價亦少變化、週一祇一二角漲跌、週二漲高一元五六角、週三跌六七角、下半週則始終在上漲之中、週四大一元許、週五約好半元、週六續漲一元六七角、市價之回漲、需求較殷故也、結果金融上落四五元、如七年九月期漲四元半、十月期及整六本月期漲四元餘、整六現貨及十月期漲三元六七角、七年現貨亦回漲三元三角、又金融現貨回漲一元四角、獨整七現貨較前不動、至九六上週間之市面、滬方仍無所聞、交易所方面雖有解決之言、究於何日恢復交易、尚在捉摸不定中、京市情形、週初數日恆盤旋於十五元間、以後似稍回堅、週末已漲近十七元半許矣、茲得上週間之整理債價變化及經過分列如下表、（單位元）

債別	期或現	最高價	星期	最低價	星期	差額	漲跌
整六	現貨	四五・二〇	六	四一・六〇	一	三・六〇	漲三・六〇
整六	九月期	四五・七〇	六	四一・〇〇	一	四・七〇	漲四・〇〇
整六	十月期	四六・三〇	六	四一・六〇	一	四・七〇	漲三・七五
七年	現貨	四四・六〇	六	四〇・一〇	一	四・五〇	漲三・三〇
七年	九月期	四五・二五	六	四〇・〇五	一	五・二〇	漲四・五〇
七年	十月期	四五・八〇	六	四〇・七〇	一	五・一〇	漲四・二〇
金融	現貨	六四・四〇	六	六三・〇〇	一	一・四〇	漲一・四〇
整七	現貨	四五・〇〇	六	四四・〇〇	一	一・〇〇	不動

⊙興化桂圓收成歉薄

▲地價奇昂、首批旬後可到

桂圓中之最高者、當推興化貨爲首屈、以其味甘而鮮、個子圓勻、肉氣厚實、煮之不易變爛、蓋性質特殊、非其他雜路圓所得比擬者也、茲屆地頭出新之際、關係申地前途市面非細、昨據興化來客談及今庚因遭風損、收成大爲減析、本屆產數僅有一分餘之譜、以致辦價奇昂、高貨每担竟需百餘元、大約首批貨下月初五六可到申、正牌正二售盤當在八十兩左右、雜路高貨前日開價已帶昂、陳圓以走塲停滯、趨勢相反云、

⊙北貨見新後之津訊

昨據天津消息、該處北貨次第見新、最近登塲者爲紅棗・桃肉・核桃・等、新棉紅首帮開九兩三錢、次之九兩、申地已有少數到過、本街售十二兩半、開地頭後批續到者不滿百包、新桃肉・核桃・地頭首批均祇零星到來、貨次價昂、尙難合宜、桃肉開三十八元半、核桃十八元、黑瓜子大中小北旺子有大批開出、價爲二十四元六、次至十七元半、桃米價已見鬆、次貨僅六元許、高者約有一元上落、杏仁龍王扁開四十五兩、貨少市穩、新核桃昨日通州輪有大批運到、統共爲六百零二包、

⊙柳江煤已到

▲售盤漲一錢

國產柳江白煤、前因申存湧積、停止裝運、迄今到貨久絕、存積將磬、該公司即趕裝到申、以應市銷、已於昨日由升安輪運到塊煤一千零四十噸、煤屑一千二百六十噸、卸於煤業公棧、聞到貨未卸淸楚即已售空、北成交盤計統塊爲八兩六錢、煤屑爲六兩一錢半、較前稍漲錢餘云、

⊙靑森干貝今庚收獲甚豐

▲售盤鬆動

▲干貝 陳貨已完、新貨今庚靑森收獲甚豐、約倍徙年有餘、現行號家莫不以存額過多爲慮、更兼內路帮及本街銷路尙未當令、需要有限、致市面外表雖能保持原狀、而內盤則已較前鬆動不少、刻行盤抖售大粒九十五兩至九十兩、中粒八十五兩、小粒七十五兩、北見貨因靑森逐批湧到、銷又不健、致市盤亦受間接影響、現售中粒新光貨一百十兩、大粒一百零三四兩、三角九十四五兩、碎粒八十五兩、勢均疲呆、

⊙糖市交易頗盛

▲公會勢將增價

▲廟飲魚 前存陳貨查已無幾、新貨熱水鯗已斷捉、惟漢川廣汕各帮生意均未動辦、前到之貨尚未走通、殿飲後有續到、勢非跌盤不可、刻行號雖在竭力謀脫手貨、奈乏向津之人、市售高陳貨三十一兩、熱水貨二十八九兩至二十三四兩、

昨糖市適值星期海外無電、公會劃盤Ｎ嘜白昨劃價八兩六錢半、"ＡＷ"八兩六錢、明治ＹＴ八兩六錢、ＹＰ八兩八錢半、ＡＲ八兩七錢半明華ＹＴ八兩五錢半、比公會處開盤價均大五分、成交數額尙屬可觀、故市形俱稱俏秀、德國冰糖市上久無聞訊、昨劃價十一兩六錢、交易雖稀、而申存感缺、市亦不弱、號荷赤昨劃七兩三錢、高貨須七兩四錢、成交較少、二十四號粗砂白劃七兩七錢七分半、市亦見平、號盤且有同福和開出一號粵白冰一百六十一袋、價十一兩、業經售通、甚爲俏秀、一號小呂青久稀開出、而市面甚挺、聚德隆號之Ａ嘜行家吃七兩四錢、復加至五錢、該號當拍電產區、奈回電價格須在七兩八錢、因此遂未成交、日糖自公賣以來、已屆十次、旋於因故停止、展期至本月二十七日復行開售、微聞內部會議有加價一錢之說、然按之市形、劃價既超過於開盤、則上說勢將奮行、殊無問題矣、

⊙紗花跌勢未衰

▲美英印棉市俱見微漲

▲上海 物品雲鶴標準紗、星期照常營業、開拍半月、晨間開盤市氣頗盛、賣戶殊缺、而靈風甚熾、人心僉軟、外棉微漲十餘磅音、塲中多數心理以美棉尙有大跌風發現、故形勢極恐慌、各月跌七錢至一兩二錢、標花跌勢尤厲、茲將花紗拍開之盤列左、

紗	收盤價	比上日	收盤價	比上日
十月期	一五六・四	……		
十一月期	一五五・五	跌一・二〇		
十二月期	……	……	三九・三五	跌〇・四〇
一月期	一五八・二	〇・七〇	三九・〇五	〇・七五
二月期	一五八・七	一・二〇	三九・〇五	〇・七五

紗業公會上消息沉悶、棉紗市况略疲、良以外市跌多漲少、人心趨低、集會者僉稀、客帮中現貨全無做開云、

棉業公會現棉循例無市、姚花又到五千餘包、開價大約跌四錢、在三十六兩左右云、

▲海外 昨美棉初因利物浦消息良好而堅、後因多頭了結及南方棉農套售回軟、計期貨漲一至十八磅音、現貨不動、英棉期貨漲十五點、現貨不動、埃及棉現貨漲四十五點、印棉初隨美棉跌小、後因塲中買氣旺盛回昂、計平果爾漲一羅比、奧姆辣及白羅溪不動、原電錄左、（十七日電）

美棉		比上日	英棉		比上日
十月期	二一・〇三	漲〇・〇一	十月期	一二・四〇	漲〇・一五
十二月期	二一・三九	〇・〇七	十一月期	一二・五三	〇・一五
一月期	二一・四〇	〇・〇六	現貨	一二・八三	不動
三月期	二一・七〇	〇・一三	埃及棉	二〇・七〇	〇・四五
五月期	二一・八〇	〇・一〇	印棉平果爾	三六六	漲一羅比
現貨	二一・三五	不動	奧姆辣	四〇六	不動
最高	二一・二三		白羅溪	四三八	不動
最低	二〇・九五				

⊙上週棉花交易尙暢

▲市價回小兩外

棉花買銷、一週以來尙稱不惡、但較前爲少、良由海外市面慘落、東洋商雖有口胃、鑒於印美兩棉忽趨下游、採辦心思轉淡、因此成交較前週爲淸、惟一部份購胃尙健、而市價跌一兩以外、漢口一路長江運輸亦通、來源可望、本廠視紗價又跌、與棉田撥兌非淺、中人做拋盤之念益切、以滬來氣候甚佳、與新棉擁擠上市、紗價能起色差殊巨、故停車閑廠、日見增加、且與新棉之心極淡、瀰頭上來源、姚花異常踴躍、平均每日有五千包、以今庚年成豐熟、後步仍有大批抵滬、週間共到三萬零九百包、新通州到一百零二包、身骨較去年爲佳、陝通州五百包、陝西花未有、廠商購進期現貨計三萬六千二百擔、與前週相仿、行號採辦尙好、據東洋帮跑街云、日商仍以華棉比較仍屬廉宜、印美兩棉跌勢站定、恐有旺辦發動、美棉較前週跌小一百五十五磅音、印度棉跌四十五羅比、交易所標棉問題、經某廠主極力調停、頗有眉目、日商多頭數額爲最巨、業已完全承允、不日當可解決矣、茲將廠商及行號買去之期現棉分誌列左、

廠商進／行號進	最高價	最低價	成交數	期限
陝西花	四二・五〇	……	三〇〇件	現貨送廠
陝西花	四一・五〇	……	三、〇〇〇件	十一十二月送廠
火機花	四二・五〇	……	一、〇〇〇包	十十一月送廠
火機花	四二・〇〇	……	五〇〇包	送常州交貨
火機花	四一・〇〇	四〇・五〇	二、三〇〇包	現貨送廠
通州花	四三・七五	四二・五〇	七、五〇〇包	十十一月送廠
通州花	四三・五〇	四一・七五	一、三〇〇包	現貨送廠
南市花	三九・九〇	三九・五〇	五〇〇包	現貨送廠
南市花	四一・〇〇	……	一、〇〇〇包	新陳併交
新姚花	三八・五〇	三八・〇〇	一〇、〇〇〇包	現貨送廠
新姚花	三九・〇〇	……	三、〇〇〇包	十十一月送廠
陝西花	四二・五〇	……	五〇〇件	十十一月送打包廠
陝西花	四〇・二五	……	五〇〇件	現貨棧交
火機花	四〇・七五	三九・五〇	八、〇〇〇包	十十一月送打包廠
新姚花	四一・二五	……	一、〇〇〇包	九十月送打包廠
新姚花	三七・四〇	三六・四〇	九、五〇〇包	現貨棧交
安慶花	四〇・〇〇	……	四〇〇包	現貨棧交
新通州	四一・七五	四一・二五	一〇〇包	現貨棧交
通州花	四一・〇〇	……	三〇〇包	現貨棧交

⊙上週紗銷滯鈍

▲管價跌五六兩

棉紗營銷、當在上週中極形滯鈍、考其原因、以市價速日升騰、已達高境、各方金融奇枯、地頭紗市不振、惟滬埠獨佳、以致申市漲過地頭之價、於是客需停頓、生意日漸寥寂、但廠商以原料不繼、停廠減工之聲日見增多、對於開售棉紗一層、依然深閉固拒、尙有一部份非但不賣、並且在市搜羅、預備囤積、將來待市轉機時、再當脫卸、關係十六號靈金魚人鐘胭脂虎老貨、由此市氣又有帶緊之象、人心尙好、査日商各廠棉料充足、縮短工作時間之廠極少、故無減工之必要、生產方面無大影響、旋以外市日前漲勢太烈、今之反動、自在意中、月跌風甚厲、市氣雖現驚惶失措之狀、但廠商堅挺、心思始終不變、尙能維持一時、未會發生恐慌之象、惟市上實銷呆木不動、而客帮鑒於環境惡劣、雖有辦意、亦裹足不前矣、至於紗號家在秋節以前、大批購進本月份貨、預料節後秋令客銷必旺、詎國內戰事不靖、津浦路一帶戰雲密佈、衆之美棉慘落、市面頗有愈趨愈下之概、現紗生意更淸、紗號主大爲失望、一般散戶以外棉不利、急於削售、故週末跌風較厲、各帮一週間買去統計祗有三千九百四十五包、比前週減一千七百十五包、內地廣東兩帮爲最多、其他俱屬零碎、實價跌五六兩、物品雲鶴標紗以多頭出檔、塲中買戶奇跌、亦跌五六兩、成交較前爲熱鬧、大阪三品紗跌五六元、紗布標紗、雙方磋商甚切、解决之期、當不遠矣、至中外廠商絕無開出、茲將各帮買去之數額及帮口分誌於後、

帮口	包額	帮口	包額	帮口	包額	帮口	包額
內地	八八五	蘇湖	三五五	漢口	一三〇	烟台	一三三
廣東	六〇七	厦門	八〇	天津	一〇〇	四川	一三三
汕頭	三〇	野鷄	四三〇	江西	二四〇	安慶	三八
寧波	二三一	牛莊	一八〇	長沙	二二	同業	一、三五〇

⊙中外絲繭週訊

（一）海外秋綢落令絲銷淸堅

上週中滬埠洋莊絲市、因海外秋綢已屆落令、紐約存絲較乏、里昂各綢商以法匯堅挺、華絲價昂、致日絲乘機銷售、英瑞白絲經雖有進問、而需額不暢、華絲商衆以釐價不鬆、工潮一時尙難解决、對於拋售期現各絲經均甚消極、以週間滬埠絲市僉淸、共祇成交滬白廠經一百包、粗黃絲二十包、川摇經十一包、價均堅挺、此致後滬埠絲銷如法匯仍無轉機、法銷不起、仍乏進展之勢云、

（二）海外華絲因匯平無榮辱

▲紐約 週間各綢商以秋綢銷路漸濟、原料存厚、一時無須續進、加以華商索價仍昂、成交寥落、絲價上落甚微、▲里昂 各綢商仍因匯票關係、華絲廠銷仍滯、該絲練有拋成、華絲價稍平疲、▲英印 英倫市塲滬等滬廠經稍有需求、瑞士中等白乾經亦有購成、惟印度黃粗絲銷胃續呆、▲橫濱 歐美日絲進胃仍難轉暢、市價趨跌、搶戶乘賤囤積、最優等頭造靈繭絲售價祇開一千三百五十日元、較跌十日元、茲將上週中海外市塲華絲價列表於下、（紐約每磅價單位金元、里昂每基羅價單位法郎）

絲別	紐約	里昂	絲別	紐約	里昂
高等滬白廠經	六・四五	三九一	上等輯里乾經	四・〇八	三五六
上等又	五・七六	三四六	中等又 又	三・八八	三一三
中等又	五・四一	三三三	下等又 又	三・七七	一九六
下等又	五・〇三	三〇〇	上等輯里大經	三・九六	二一一
上等魯黃廠經	三・六四	三一六	中等又 又	三・六一	一九四
上等川黃廠經	三・三一	三三〇	上等輯里白絲	二・七六	一九八
上等八繭灰經	三・二三	一九九			

（三）乾繭廠進仍懈市價轉平

上週滬埠乾繭市面因銷淸而價平、査各廠商自承拋美莊大批期絲後、對於乾繭未具隨時補購之意、無如繭商乘機堅持、索價益昂、致繭本高於絲價、廠進轉懈、週間皖春繭成交尙不寂、售價較前稍鬆、江浙兩屬繭價亦趨平定、此後廠銷或有轉暢之望云、

（四）黃白絲頭跌勢仍未見衰

上週歐銷仍疲、各廠莊因見內地來貨較旺、滬埠存底益厚、抑勒未懈、跌勢仍有二三兩、里昂市塲標準價續廉、黃貨每基羅開價十辨士七五、較跌二五、白貨九先令十一辨五、較跌七五、

（五）華絲輸出一千五百餘件

上週中滬埠輸出轉暢、各廠暑假已過、恢復全日工作、長江運輸回復原狀、來源轉暢、解貨激增、週間美郵船開出兩艘、華絲共計輸往海外一千五百五十件、茲將輸出海外之絲額及分類總額列表於下、（單位件）

輸往地	輸出額	輸出絲別	輸出絲額
歐洲	四五〇	白廠經	九八五
亞洲	一〇〇	黃廠經	一三四
美洲	一、〇〇〇	白乾經	三七一
		黃粗絲	六〇
總共	一、五五〇	總共	一、五五〇

⊙上週中外茶市極暢達

▲滬埠茶市轉堅 週間婺源屯溪綠茶到源不下四萬餘箱、歐莊均以國外高莊茶需求孔亟、紛起動辦、市面大見進展、全週成交路莊土莊平水等路綠茶及祁寗紅茶、總計一萬四千九百零七箱、較前週增銷八千零十一箱、查上週綠茶市面首推珍眉珠茶針眉等項爲最佳、蓋法國市塲陳茶已漸次廓淸、需要突起、而匯率一千五百餘法郎、不甚昂貴、加之各茶市價均較開盤時期低一二十兩、上週法銷進展之由來、職是故也、惟大帮貢熙銷路雖不十分疲滯、然僅祇協助會錦隆兩行搜辦、市盤步跌、市面殊難立住、祁寗兩路紅茶、英俄莊搜買仍不遺餘力、上週到貨均無停留、市價亦極爲堅硬、惟湘鄂兩省貨仍趨呆滯、

▲法莊茶銷極活動 法國茶市、關係我國綠茶甚鉅、自前星期以來、市面頓趨活躍、近據該莊來電報告、首批華茶運到摩洛哥後、珍眉蝦目、售價甚佳、每擔獲利不下十餘兩、且均隨到隨銷、市面頗有繼續發展之勢云、

（一）兩週間成交比較表

茶名	前週	上週	茶名	前週	上週
珍眉綠茶	五、六二五	七、一四二	眉雨綠茶	無	二四
貢熙綠茶	二、六八二	三、五三七	珍眉陳茶	八四	一八二
針眉綠茶	一、九八八	二、五六八	貢熙陳茶	一四九	一六一
大帮綠茶	七七一	一、八一四	秀眉陳茶	三〇	無
蝦目綠茶	三二八	一、一二六	針眉陳茶	二二	無
秀眉綠茶	三一〇	六一六	平水綠茶	無	四、〇五〇
貢珠綠茶	四四	八九	祁門紅茶	無	三二七
蕊眉綠茶	四四	一七四	寗州紅茶	三、八七〇	一、九七八
鳳眉綠茶	一七	四九	溫州紅茶	一四一	九八
蛾眉綠茶	無	三三	祁花香末	三四	八四
熙眉綠茶	一六〇	一三〇	兩湖紅茶	三三	無
芽雨綠茶	一五五	九	寗花香片	二七八	一三二
			鄂花香末	四八	四八

（二）存底表

茶名	箱數	茶名	箱數
路莊	四七、二四四	土莊	一三、七五七
平水	三二、三八八	工夫	三、五七六

⊙上週本廠布跌多漲少

本廠棉布上週趨勢轉疲、其積存過湧、及通銷轉淡之品、因欲引起購胃、市價遂見下疲、如十一磅中三鹿手貨充斥於市、該嘜向行銷於粵港兩廣、因抵制關係、故降勢最厲、每疋跌小一錢、爲四兩七錢五、其他各嘜、大都跟跌五分不等、細布及細斜銷路以長江流域爲大宗、自受漢滬暴漲後、致前預成之貨、亦嘗止運、因之實銷驟停、人心難期振作、大約各嘜每疋亦跌五分、重磅湖北天字、到貨見旺、及三元寶嘜北帮需要沈寂、價均暴疲勢爲七兩五七五及六兩九、亦有隨廠盤而昂者、爲五鶴嘜馬二嘜、其他尙見平穩云、

⊙五金消息拾要

▲中檔光版、現貨奇缺、價飛漲至九兩五錢、

▲東貨水門汀昨有二千餘袋交易、惟價回至二兩八錢、

▲大批黑鐵皮因輪船悞期、昨未裝到、

▲長江帮辦進剪口鐵七百五十擔、價三兩零五分、

▲野鷄白鐵板新近到七八十噸、交易頗好、惟行情極便宜、

▲竹節鋼大連帮來電辦進八十噸、價未詳、

▲六分元透釘近來迭見裝到、市風稍戳、故價祇售二十七兩八兩之間、

▲會司鐵廠家收進二百餘箱、價十四兩、

本埠市價表

◉銀洋錢市

類別	早市	午市
洋厘	七錢二分六厘七毫半	七錢二分六厘三毫七忽半
銀拆	七分	六分
江南小洋	六錢二分一厘	六錢二分三厘半
廣東小洋	五錢九分六厘二毫半	五錢九分五厘七毫半
銅元	三八六千	三八六千
衣牌	[illegible]	[illegible]
角坯	[illegible]	[illegible]
貼水	[illegible]	[illegible]

▲收盤 午後無市

楊慶和 老鳳祥 裕和 天寶 慶雲 楊慶和 久記 鳳祥 方九霞 南新 寶成 天寶 各家門莊每兩 七十七元 十足紋銀每兩洋七角五分

◉外幣

各票（單位元）買價 賣價：法郎每元、新加坡每元、香港每元、老頭票每元、花旗票每元、英金鎊每元、英洋每個、美金洋每元、印度每元、菲律賓每元 [illegible]

交易所

◉金業（十一月份標金）

	開盤	最高	最小
十一月份	三七〇・四	三七〇・六	三六九・四

收盤 三六九・五

◉證券物品 順手十六支棉紗（雲鶴標準）前市 後市 [illegible]

◉上週上海證券物品公定市價表

順手十六支棉紗（雲鶴標準）、棉花（漢口細絨標準）各月期 星期一至星期六 [illegible]

◉米市

滬南：河普通、顏橋新粳、馬橋新粳、葉榭新粳、松江羊尖、同里羊尖、嘉善羊尖、盛澤羊尖、又新羊尖、練塘杜尖、練新杜尖、特別白稻、同里破稻 [illegible]

閘北：金根寶、陳祥根、石伯樂、金茂根、周永南、陶銀康、夏蘇稻、林泉生、錢桂寶、錢福生、王坤坤、陳大根、楊恒昌、華漢臣、李大弟、邱云祥、華三泉 [illegible]

◉海味

▲北市 十番參、包絲帶、海三七、南市 靑森干貝、海燕 [illegible]

◉南北貨

頂莊、大興莊、泉興菜、宿遷菜、竹副菜、陳耳、上湘耳、本湘耳、什蓮、新仙米、白紅米、葛粉、高口紅、龍棉紅、新合粉、烟 [illegible]

◉雜糧油豆餅

威海生仁、九江黑豆、漢口早黃豆、漢口小麥、以上雜糧公會售開之價；牌號 類別 件數：新記 牛油、新豐 生油、長義 茨油、敍源 豆油、茂興 豆油 [illegible]

江西機米、湖南機米、小絞米、大絞米、一號西賓、二號西貢、頭號、三號、白元；每洋石價以二百磅淨米爲標準 [illegible]

▲寗波米業公議米價：頭號、二號、三號、洋尖 [illegible]

▲廠家戶名：滋盛、黃長盛、元大、何順泰、協興仁、復成祥、泰康、陳三元、元利、久記、吉記、祥記、雜糧公會 [illegible]

◉五金

▲美方釘 [illegible]

◉煤市

◉煤油

▲亞細亞（單位元）[illegible]

◉肥皂洋燭

外埠市價表

◉無錫 ▲金錢 [illegible]

旅行一覽表

滬杭甬鐵路滬杭段

◉下行車

◉上海北站開 上午八點〇五分（特別快車）、上午九點十五分（慢車）、下午六點〇五分（慢車）、下午六點二十分（快車）

◉上海南站開 上午八點二十五分（快車）、上午十一點三十分（慢車）、下午五點十五分（快車）

◉松江開 上午八點四十五分、上午九點三十分（慢車）、下午五點念分（快車）、下午六點正（慢車）

◉上行車

◉嘉善開 上午九點二十分（特別快車）、上午十點〇五分（慢車）、下午七點四十五分（快車）

◉嘉興開 上午十點四十分（特別快車）、上午十一點〇五分（慢車）、下午七點三十五分（快車）

◉硤石開 上午十一點十四分（特別快車）、下午一點三十分（慢車）、下午八點三十分（快車）

◉長安開 上午十一點三十五分（特別快車）、下午二點〇分（慢車）、下午九點十二分（快車）

◉杭州開 上午十點〇五分（特別快車）、下午四點二十分（慢車）、下午一點四十分（快車）

◉閘口到 上午九點五十分（特別快車）、下午二點正（慢車）、下午十點三十五分（快車）

◉閘口開 上午七點四十五分（特別快車）、上午九點五十分（慢車）、下午五點正（快車）

◉杭州開 上午八點正（特別快車）、下午三點五十分（慢車）、下午五點三十分（快車）

◉長安開 上午八點五十分（特別快車）、下午一點〇五分（慢車）、下午六點四十分（快車）

◉硤石開 上午九點三十分（特別快車）、下午二點五十分（慢車）、下午七點二十分（快車）

◉嘉興開 上午十點二十分（特別快車）、下午三點三十五分（慢車）、下午八點四十五分（快車）

◉嘉善開 上午十點五十分（特別快車）、下午三點二十五分（慢車）、下午八點二十五分（快車）

◉松江開 上午十一點四十分（特別快車）、下午四點四十分（慢車）、下午九點二十五分（快車）

◉上海南站到 上午十二點正（特別快車）、下午五點二十分（慢車）、下午十點三十分（快車）

◉上海北站到 上午十二點二十分（特別快車）、下午四點四十分（慢車）、下午十點五十分（快車）

凡上有▲符號者係與滬寗車聯接 如欲詢問請電話北三一九九號北站問詢處

◉輪船進口報告

新北京 九月十八日 太古；新寗紹 寗波 寗紹；甬興 寗波 三北；鳳浦 寗波 招商；公平 天津 招商；廣東 廣東

◉輪船出口日期

▲寗波 新江天、新寗紹、寗興、中興、新北京（各班）；▲定海 石浦 台州；▲溫州；▲長江；▲南華 四川 南寗 利澤 廣生 順天 舟山 早生 ...；▲北洋；▲廣州；▲溫州；▲福州；▲馬尼剌；▲法國郵船；▲美國郵船 [illegible]

患 痔瘡脫肛 者鑒

余患痔瘡三十有年、下肛脫出、時有發作、嗣服仁壽堂痔瘡藥丸、痔漸收縮、近更用仁壽堂秘製化痔神丸及痔瘡斷根散、一月痊癒、每盒一元、每服五盒四元、外埠函購、寄費加一、◉蘇州南濠 人患痔者甚多、特登報端、以誌謝忱云、南翔紙局長 楊家業謹啓

上海 銀行公會會員銀行
中孚銀行廣告
本行開辦已歷十載專營商業銀行一切業務如下
國內外滙兌及押滙 各種定期活期及儲蓄存欵 押欵及放欵 各種信托業務並備有堅固保管箱庫任人租用 異常穩妥 地址上海仁記路廿七號 電話六四六八九 六四六七〇

上海 銀行公會會員 商辦
廣東銀行有限公司廣告
本銀行係英國政府註冊資本金港洋一千萬元、已收足八百六十餘萬元、另存公積金八十五萬元、總行設在香港、分行設於上海紐約舊金山廣州濱角漢口、另設分行、上海分行地址英租界寗波路八號、電話中央一七七七 七七七八

江蘇銀行廣告
本行開設已十有六載、專營各種銀行業務、並自設堆棧、各種存欵、利息優厚、抵押放欵、定期活期、無不克己、經收省稅處、各分行 ◉南京 ◉鎮江 ◉蘇州 ◉無錫 ◉常州 ◉揚州 ◉松江 ◉嘉興 ◉杭州 ◉南通 ◉天津 ◉北京 滙兌總行 上海

保存人生壽 [illegible]

程鳳生白濁丸
三天包好 白濁
立刻止痛止濁
此丸專治五淋白濁、不論新久、初起服下一料、立可止痛、不出一月、即可斷根、每瓶一元、實驗 寶樓 德和 程鳳生會 秘製
立止白濁丸 好白濁丸 立止橫痃 下疳散 黃珠膏 退腫
小便下疳散 送診 爛腫
立止白濁丸 化毒丸 立德法
面色 鏡面散 膠瘡水 疥瘡散 生髮 批發
面色白 與 助進

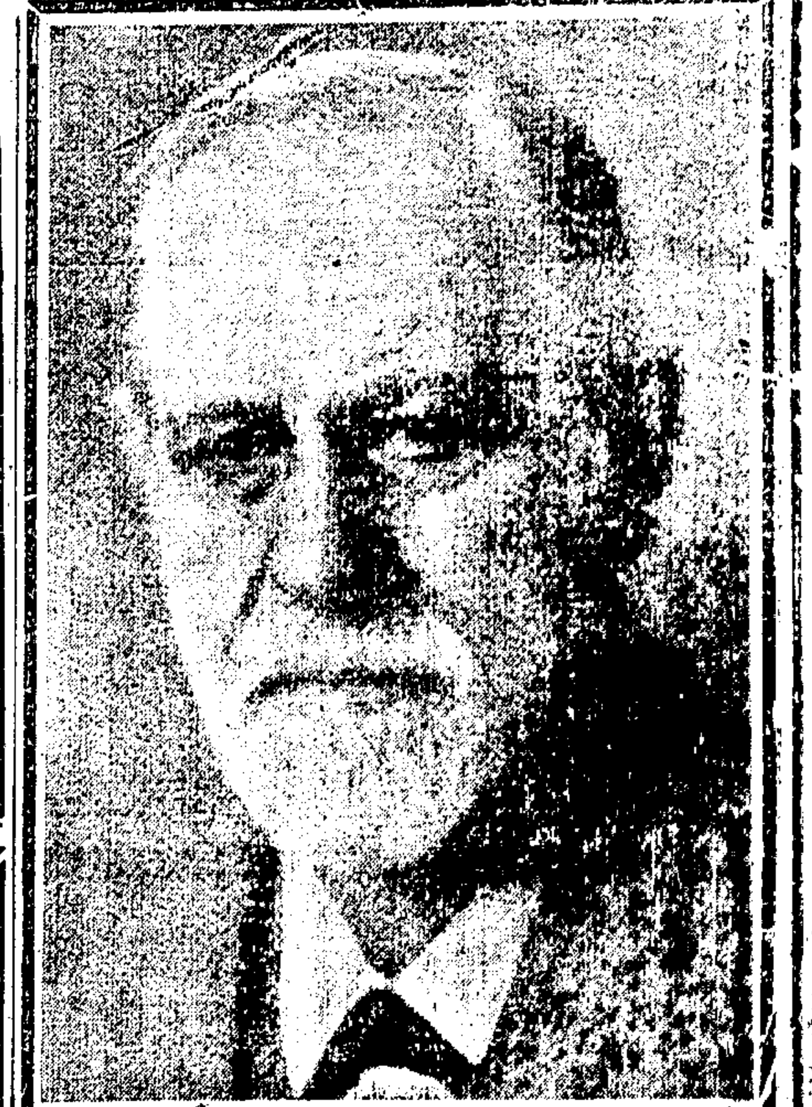

腦病性病專家福爾來博士
本院主任德醫盧施福

腦病科　性病科

腦性病院

本院新從德國運來最新式腦病性病電療機、凡因腦弱記憶力弱頭暈頭痛眼花腦漏腦脹以及一切因腦病而起之症候、本院以德國腦性病專家福爾來博士新法治之、無不就痊

性病俗叫生殖器病及花柳病如陽萎早洩遺精梅毒白濁軟硬疳橫痃等、本院均以性病專家福爾來博士新法治療、奏效極速

院址新世界西首靜安寺路頭九十三號
診時每日上午九時至十二時下午一時至五時（星期日下午停診）診費每號一元二角　初診不出診

⊙各團體消息

▲南洋大學丙寅級叙餐會　該級同學離校後、服務各地、或繼續留學歐美、其在滬上各界服務者、亦有三十餘人、於去冬組織級會、定爲每季叙餐一次、昨晚在北京路大加利餐館叙會、到者二十餘人、先由費福燾君報告、數月來各埠同學消息、及會務狀況、繼由各同學報告個人最近情形、末舉出費福燾黃文建陶天杏三君爲下屆委員、彭無荒嚴雋堉兩君提議、函請母校同學總會組織俱樂部、以聯絡感情云、

⊙商場消息

▲先施廉價之呢帽　先施公司秋季減價內、呢帽最低者祇售一元、購者極衆、又有二元呢帽銷路亦多、美國斯德勝呢帽、樣式美觀、每頂現售十五元半及十八元半兩種、又條子男女絲襪、每元三雙、長統男麻紗襪、每半打售九角、長統男眞絲襪、每二雙售洋一元五角半、長統眞女絲襪、每二雙售一元三角半云、

▲元下公司發行元下牛肉汁　城內淘沙場華商元下公司、發行元下牛肉汁、其滋補力量能及全身、故海上醫界聞人頗多讚許、今已開始發行、聞該公司日來接到訂服牛肉汁函件、已堆積盈尺云、

▲三星廠之應時棉織品　南京路石路西首、三星廠總發行所、二樓布疋部、新出之印花絨·斜紋絨·駱駝絨·三星絨·毛巾絨·毛巾呢·沙發布·電光布等、新裝衣料、頗合時需、售價均低廉、又新製之女帽、式樣新奇、戴之可以增加頭上之美、價分三元二角半·三元五角·三元七角五分、現在廉價期內、各貨有六折至九折、及特價之機會云、

▲中華美術社專繪各種月份牌　中華美術社、專繪廣告商標鏡屏以及佈景等、近因各公司各商號正在籌備月份牌之時、故特設月份牌科、以應社會之需要、專繪各種山水仕女精美月份牌、交貨迅速、定價克己、如有接洽、可至老垃圾橋北境源茂里八百十三號、與謝君接洽云、

▲定製燈籠之踴躍　老垃圾橋北堍天和染廠對面泰昌號、專製各式燈籠、近因雙十節將至、慶祝燈籠、點綴佳節、在所不免、故近日各商店前往定製者、甚爲踴躍云、

▲天福局減價競賣　三馬路石路天福綢緞局、自正式開幕後、絡繹運到江浙各大名廠定織綢緞各貨、約計千餘種之多、在此開幕期內、一律八折出售、如三閃廉緞、每尺減售八角至一元、緯成綺、每尺一元至一元二角、各色華絲葛、每尺四角至五角、三閃軟緞、每尺八角至九角、電力廠葛每尺九角六分、電影美麗葛、每尺四角、其他各種另頭衣料、價既便宜、並附贈品、是以營業發達云、

▲西湖樓營業擴充　年來營業甚爲暢旺、座無虛位、其主任人鑒於顧客衆多、地位狹小、故特加擴充、樓座除應供宵夜小酌廳房外、尙可容百餘桌之多、聞其廚司聘自廣州、烹製得法、味道可口、而器具亦甚雅潔云、

▲東南襪廠行將開幕　三馬路蘂錦里口東南襪廠、裝修已工竣、一俟內部佈置就緒、不日舉行正式開幕、經理黃若臣君、訂購最新式搖襪機多架、更聘技師、加工督製堅固耐穿之絲襪線襪以及毛冷等襪、兼售香水香粉化妝物品、華洋百貨、聞開幕時一律舉行大減價云、

▲振大綢緞局十週紀念之盛况　三馬路石路口振大綢緞局、於昨日起舉行十週紀念、將各式貨品實行減價、顧客之往購者絡繹於途、聞該號新到各色明星綺綾及奇花異色之綢緞、式樣翻新、且備應用贈品、以答惠顧者云、

▲五豐泰呢絨洋貨號一週紀念廉價贈品　新開路中斷園街口、五豐泰洋布莊、自去歲開幕以來、營業發達、採辦洋貨及國產布疋、無不選求精良、價目向定便宜、茲值一週紀念之機會、特將新到秋冬各種中外呢絨布疋、定於八月二十三日起、大放盤一月、如購貨滿五元以上者、贈送自製衛生毛巾、

▲榮華照相館將開幕　攝影家黃漢民、近與其友顧文生趙冲等、組織一美術照相館於北四川路月宮飯店隔壁、定名榮華、現正裝置佈景、及安設電光等具、舉凡攝影應用各件、無不置備完美、預計夏曆九月中旬、可與各界人士相見云、

▲大盛米號開幕盛况　法租界太平橋白爾路口大盛米號、業已裝修完全工竣、已於前日正式開幕、茲略記其盛况於後、該號於前日六時行開幕禮、當時燈光輝煌、氣象一新、而彼窮苦小民、持籮携袋之往糴者、已滿佇門口、一經啓門、即蜂擁而入、大有潮湧之勢、自晨至暮、該號職員伙司、竟無分秒之休息、聞是日售出者、以頂高白米及各邦秈米爲最、計約一千石左右、

▲民新新片『西廂記』之一幕

本公司新到 AMBAR 烟香上頂

營業時間　上午八時起至下午八時止

合衆烟公司　電話中央二八六八　南京路九十號

蜀豐銀耳　照碼八折

本號廉價至九月初三日止紳商士女各界速急惠臨幸勿失此機會　地址法租界打狗橋口　庚E3632

巴黎醫院

門診上午九時半至下午五時半止

大馬路江西路口南首新康路四號

丈夫染花柳殆毒及妻子本院特聘中西名醫並備各種電療機統治一切性病早洩陽萎遺精白濁便毒橫痃等症

大世界

每日每客隨門送票至尊牌香煙一盒兩
逢星期日改贈十枝紅雲牌香煙二盒門票不加價

大京班續排三四本西遊記

本場自頭本西游記開演以來、竟至座無隙地、茲應各界人士之要求、爲點綴中秋佳節起見、准于中秋十五日演頭二本、十六日起開演續排之三四本西遊記、大聖鬧地府、俱屬精華聚要、如孫行者大鬧天宮地府、變化神奇、場子緊湊、全班名角、各竭所能、其中主角飾孫悟空者之專門絕手傑作、比衆不同、不可不一觀此別開生面之齊天大聖也、

四龍君公帑歸海．美猴王除魔回山．
蘷元生乘舟赴試．施惻隱放生結緣．
醜公主陷妹欺母．傻醜女遭險隱瞞．
老夫妻各護所愛．惡船夫害命圖錢．
須菩提指迷暗甲．因討飯誤犯嫌疑．
帶箭逃恩人晤面．孤男女李下瓜田．
播是非激怒老龍．恩生愛私求援援．
東海君望風捕影．逐親女担水忍殘．
甘受苦愛情不變．娘悲兒乏糧周全．
衆千金勸妹忍辱．按家法會審通姦．
見郎貌衆女心軟．莽叔父成就姻緣．
各洞主朝聖獻寶．水晶宮遂蝦遭逐．
得神針過索盔甲．美艷福四美姻聯．
獻盔甲救衆逃離．六魔王義結金蘭．
睡夢中魂遊地府．嚇十殿閻君心寒．
勾簿册猴類不死．金箍棒打倒酆都．
五六本接續排演．露布時再爲細談．

露天影戲開映

假面人

（加映）滑稽二本　新聞一本

●漢藝洋行又運到

大皮袋　衣料
帮皮鞋　石像

貴客光顧請臨

法租界霞飛路三三二號　漢藝洋行謹啓

申報本埠增刊分類廣告

出售

雪園　啓事（二）

本園因聘有西人（Mrs. L. Siegman）史夫人助理、館中所出之西餐、不同凡響、故來賓紛至、凡諸君光顧本園者、均極贊美、茲有西人旅館業有名之添製糕點、家常口味、每日午茶晚餐、玉趾光臨、不勝歡迎、新增晚茶…

今日佳餚　不食牛羊肉者可換

午餐一元：素菜湯、香蕉司魚蕃茄汁、德國牛排炒蕃薯、蘆筍月利蛋、鐵排豬排、煎蕃茄、洋葱炒蕃薯、白脫白荳、糖油夾餅、鮮果、咖啡

茶點五角（任擇一種）：（一）熱巧可咾牛奶、克利可啡牛奶、茶茶茶奶；（二）蛋糕；（三）熱司康；（四）熱浜格；（五）餅乾；（六）土司白脫糖漿（熱糖油夾餅二角）

晚餐一元二角半：果盤、奶油蘆筍湯、炸魚元帥蛋沙司、雞阿拉背、咔喱牛排、燒羊手、紅燜洋葱奶油蕃薯、司到粉蕃茄、香蕉蛋糕、鮮果、咖啡

惠福花紙　譽滿春申

惠福自發行花紙以來、已蒙各界讚譽、每月所出新花、無不精美、……　惠福紙花行　南京路三七〇號　電話中央九一七七

自由農場出售消毒牛奶

電話西四三〇號　無論康腦脫路一八八號、租界華界均可照送　申E4642

▲舊郵票出售

今由歐洲運到舊郵票數萬只、每種售洋三元、價廉物美、好機會也、有集郵票者之新世界部購請從速、代售處泰皮箱店　申E4858

▲房產出售

茲有房屋一所坐落近王渡路、宜於開設商業新式住宅、極合造屋之用、…… 請投函本報……信箱接洽　申2368

洋房出售

茲有法租界西愛咸斯路三層堅固大洋房一所、佔地四畝、內有花園、計共念餘間、冷熱水、合居住、…… 接洽電話中央七四十一六號　庚E2366

▲精美小洋房召頂

茲有坐落法租界呂班路相近西門路三層小洋房一宅、內部各間均佈置上等油漆及各色花紙、電鈴電話、冷熱自來水、…… 如合意者向該處看門人領看可也

天一公司　秋季大減價　各種貨品特別便宜　北四川路靶子路口　廿一天

大花園出讓

法租界貝當路有精美大花園、佔地四十畝、住宅十間、最合大學校醫院之用、交通便利、契約詳細、情形請向四川路七十一號大花園公司接談、電話中央四百十六號　庚E2320

▲德國篷車出售

茲有德國N.A.G.篷車一輛、位極穩固、四十四匹馬力、長途駕駛、…… 申E4793

新鮮牛奶精

補品中最要算新鮮牛奶、尤其是牛奶精、…… 申

▲歷律士汽車出售

茲有英國著名 Morris-Oxford 歷律士汽車一輛、機械全新、極省汽油、每加倫能跑三十多哩、原價二千四百兩、今祇售一千三百兩（保險費在內）、如欲試車者、請速投函本報天字第二六零信箱可也　申E4841

▲精美大洋房召頂

茲有坐落法租界環龍路三號三層洋房一宅、內部裝置優美、油漆地毯及各種電燈電鈴、洋磁浴盆坑、冷熱自來水、爐灶一應俱全、交通便利、…… 請向本宅領看接洽可也　申E4849

▲警犬出讓

茲有德國雄警犬一頭、生甫六月、近因犬主離滬、故願廉價出讓、欲購者請向愛文義路珍興里一六二五號接洽

▲打字機廉售

手提 Corona 打字機一架、購者投函申報天字二五九號信箱　申E4828

新雅商店　北四路虬江路角

京果海味　中西罐頭　糖果餅乾　送禮食品　申4812

▲地產出售

茲有坐落貝當路地產一處、占地四畝、建築七十餘號房屋、最宜營業、售價低廉、請向中國……公司接洽　申

▲名車出售

茲有 Buick 轎車一輛、六汽缸、機械良好、行駛穩快、願出讓、有意者請投函申報天字二五七號信箱　申E4795

▲上等機器脚踏車賤賣

茲有最新式 NERACAR 機器脚踏車一部、…… 請投函本館第二百六十二號信箱　申

▲號房召頂

今有二上二下一宅、極合開設字號之用、如欲頂者、請每日午後問河南路十四號接洽可也　申E2371

啓事

▲上海渡船公司

本公司備有大小火輪多艘、專裝上下貨物、如蒙雇用、無論日夜、均可隨時開駛、價格極低、…… 電話中央一一九九　一一九五　庚E1547

書畫

▲俞法三書畫例

山水人物中堂四尺卅元、五尺廿五元、……　扇冊每件五元、…… 寓崇德路餘慶里六號

▲時人書畫展覽會開幕

上海存古藝術社陳列古今名人書畫、展覽七天、…… 會址西門外方斜路口東安里

▲王師子書畫潤格

…… 申報館轉　庚E1050

待聘

▲西人待聘

茲有西人年輕、經驗頗富、能說英語、…… 申E4631

▲待聘

某君現年二十、…… 申E4648

▲教師文牘待聘

某君、前清中學、……

聘請

▲招請男女辦事員

茲有虹口某公司欲請男女辦事員、…… 申E2842

▲招請本埠通訊員

…… 庚2373

▲聘請粵籍教員

本校欲聘粵籍教員一位、…… 申E3784

徵求

▲徵求各報

凡刊登是報、請寄北成都路八二九劉晚蘋收　左玉華女士

▲徵求義務教員

茲有虹口某英文夜校徵求義務教員、…… 庚E2350

▲徵求唱片同志與學子

某君欲聯絡 Victor 唱片同志研究、…… 申E4876

收買中西舊書

中西舊書一律收買、…… 庚E

▲徵求製造手表人才

某大公司欲請製造手表人才、…… 庚E2360

出租

▲召租

…… 庚E2374

銀行寫字間召租

……

▲宿舍廉價出租

…… 申E4839

▲房地召租

…… 庚E2195

▲餘屋召租

…… 庚E2369

▲召租（不收小租）

……

▲洋房招租

……

醫藥

▲同病相憐專責瘰癧醫生雷安甫

…… 申E4599

意可合納女醫生婦女醫院

本院開設……專治婦女一切病症、…… 申E4832

上海中國瘋病醫院

專醫各種瘋病、…… 虹口朱家木橋境新記浜路

華昌車行

愛多亞路西江西路西首　電話中央二九九六七六

陽曆九月五日正式開幕紀念起

大廉價

老虎牌脚踏車特價四十六元
大施牌機脚車四百十五兩　電氣裝置

專科診所　李清茂

時間……

蘇州瘋科　張慎夫

西洋年輕女子

茲有西洋年輕女子、專治按摩術、…… 申E4794

按摩術

茲有年輕西女子、來自巴黎、……

瘰癧專治及各種無名腫毒

凡患以上各症者、…… 申E0274

教育

專教珠算法招生

…… 申E2334

▲教授英文

茲有英文女士、…… 申E4837

商業夜學

……

▲西女士教授英法德文

…… 申E4800

●如何而登分類廣告

如何而登分類廣告。此問題之待解決者。必有人在。蓋雖知分類廣告與人生。有極密切而重要之關係。但至如何程度始登分類廣告。此問題至複雜。茲就一般所欲知者。略述於下。以備爲一之需。

分類廣告。爲撮經濟之廣告。若有瑣碎事件。必須登廣告以求解決。而又無鉅大刊資者。如此情形。則以登分類廣告爲適宜。倘其需要目的。祗在本埠者。尤以登本埠分類廣告爲適宜。因登載此種廣告之報紙。其銷數專在本埠。故廣告之效力。亦可立即達於全埠。取價較之各種廣告爲廉。故欲節省金錢者。亦以登分類廣告爲最宜也。

▲履泰衵之特別減價 履泰衵洋布號、開設法租界八仙橋西首、成立迄今、十有八年所售各貨、素以貨眞價實聞於時、向不以減價爲號召、茲因該號主人爲酬報十八年來之老主顧起見、特定於九月初三日起、大減三十天、凡疋頭綢緞紗羅嗶嘰呢絨等物、無不減低價目、以表優待云、

▲亨德之便宜鐘表 南京路四九五號亨德鐘表總行、新到新式鐘表白金手表等極多、在此秋減汎中、照本賤賣、如德國小豪鐘每隻八角、醒睡鬧鐘每隻一元二角、中山表每隻一元八角、鍍馬電光夜明鋼殼軍用手表每只二元六角、四方八角各式白金手表、每隻自十元起至百幾十元止不等、廉價一月、惟限人購一隻云、

▲卓別麟贈送八折券 南京路大慶里西首天天公司樓上之卓別麟食品公司、自添設中菜以來、顧客盈門、頗爲擁擠、該公司對以各種菜點、烹調得宜、所用器具杯箸、亦皆洗滌潔淨、無時下各菜館油漬污穢之弊、尚有八折券贈送云、

西一八九

只須電鈴一響

雲飛汽車

汽車馬上開到

W189

▲老介福廉價聲中之先達駱駝絨 二馬路老介福、存貨豐富、花色新頴、聲譽卓著、近聞減價期內、營業非常發達、二樓洋貨部所關之衣邊部•衣料部•花樣繁多、自朝至暮、顧客擁擠、此次又經售先達毛絨紡織廠之國產純毛條子寬緊駱駝絨、滿頭衣料、定價低廉、購者爭先、成衣幇尤絡繹不絕、聞國內工廠仿造洋貨能超過之者、惟先達之駱駝絨云、

⊙出版界消息

▲電光第二期出版 南京路石路西首、三星廠總發行所廣告部、編印之電光第二期、業已出版、內容豐美、頗饒逸趣、讀者函索、附郵票二分云、

▲聯益之友摸獎祇有半月 聯益之友旬刊、二週紀念懸行定戶摸獎贈品、定報一年、均有贈品奉送、並有可得十元五元現銀或半價免費之希望、故各界定閱者甚爲踴躍、聞限月底截止、決不展期、定報處東西華德路萬國影戲院隔壁聯益貿易公司、又該報五十三期現已出版、各報販處均有另售云、

⊙醫藥訊

▲贊育生補品滬莊擴充 廣州聚蘭齋濟生所製補品、近因滬上購者極多、常至缺市、特分局上海棋盤街交和辭內、兼批零售、價目均格外克己云、

⊙劇場消息

▲天香社又排新劇「唐夫人」行將公演 天香劇社、自第一劇「鐘聲」兩次在中央公演後、聲譽大著、各方函詢第二劇開演之期者紛至、據該社云、同人對此益自勉勵、以期不負衆望、茲由邵醉翁裘芑香編排第二劇「唐夫人」、情節較「鐘聲」更饒趣味、表演與佈景、由陳玉梅飾「唐夫人」、譚威宇蕭正中張振鐸魏鵬飛章志直等合演、可謂珠聯璧合、相得益彰、聞此劇排演已久、定二十五號與天一靑年影片公司古裝神怪香艷名片「女兒國」同時在中央大戲院開演云、

▲新愛倫開映「不如歸」 「不如歸」影片、爲國光公司之傑作、現定於九月十九號起、假座新愛倫影戲院、連映三天、

⊙天氣報告 徐家匯天文台昨日下午四時三十分氣象預報云、天氣黃海東海之上有北風、東沙羣島之南天氣惡劣、因颶風續向西北西方進行所致、又昨日下午三時前二十四小時內本埠氣溫最高七七•五、最低六二•六、去年同日最高八四•二、最低六一•五、

經濟問題

烹飪人生所必需 食物得清潔

電灶費用甚經濟

工部局電氣處

樣子間 南京路廿六號

辦公處 福州路十七號

電話 中央六六三〇一

永安天韻樓大京班

王樹臣 陸少林 吳寶傘 客串陸 陸子良 鞠德傘 伍逢春 小李芳 長勝亭 孫瑤英 周芳馨 琴蕙芳 小卿山 何艷茂 何瑞 張雪 印頤 趙雪德君（蔣周趙六謝黃）

接演念五本念六本狸貓換太子

永安天韻樓影戲場

開映明星影片公司傑作

前部空谷蘭

詳細說明請閱天韻日報

中山大戲院

院址虹口四卡子橋 電話北二三二五號

今天日夜開映 開心影片公司出品 第四集 濟公活佛

第一次三時 第二次七時 第三次九時 樓上小洋三角 樓下小洋二角

城南通俗影戲院

大東門外小南門北 每星期換片一次

今天日夜開演 中國影片 國光公司出品 松柏緣

日戲二點鐘開演 夜戲七點開演 二十六日起 犧牲親

價目 包廂每位大洋一元 優等正廳每位小洋四角 頭等正廳每位小洋二角 幼童減半收費

共和影戲院

西門方浜橋外 星期二星期四星期日換片

今天日夜開影 著名長片 神怪錄

第三四集 驚險離奇 看過上集 更不可不看 加映滑稽新片 大本最新

時刻 日戲二點半起 夜戲七點九點半起

價目 特別包廂每位大洋一元 普通包廂每位大洋三角 正廳每位大洋二角 幼童減半收費

閘北大戲院

新閘橋北 蒙古路口

今天日夜開映三次 復旦影片公司出品 豔情滑稽名片 紅樓夢 一名石頭記

二十大本 一次映完 樓上大洋二角 樓下大洋一角

第一次二點半 第二次六點半 第三次八點半

虹口大影戲院

虹口乍浦路北口 電話北四一八

每星期一四換片 逢星期更換新片

今天日夜開映三次 福爾摩斯偵探案 情書劫

John Barrymore in "SHERLOCK HOLMES"

時間 下午三點鐘 晚七點一刻 晚九點一刻

價目 樓上三角 樓下二角 幼童減半 日夜一律

胃病仙丹

此散能治各種肝胃氣痛用上等名肝藥料製成凡患肝胃氣痛各症無論遠年痼疾初起新病無不藥到病除數服後定能永遠斷根如患胃氣病者請速購服每瓶大洋五角

（代售處）上海漢口路申報館廣告處 抱經堂啟

大世界京班廿四日夜戲目

（日戲）佟月紅 邱德成 梁俊圃 如鴻聲 景玉峯 客串陳 小客串 小月來 范永慶

（夜戲）唐秋桂 花翠琴 蓋天紅 女叫天 三四本西游記（大鬧地府）

背板 九龍桃 打龍山 目連僧 送親演禮 四盤山 丁甲山 羅成叫關 小放牛 落馬湖

大世界競社新劇八月念四日夜戲目 不另取資

黃麗霞 章曉霞 劉滌華 王元能 俞樵翁 章擁翠 胡君安 張彩霞 董天厄 張懷玉 吳鐵魂 王國香

（日戲）販馬記 （夜戲）頭本閻瑞生

大世界鴻福堂紹興文戲八月念四（日夜）戲目

曹得富 沈九霞 張配紅 姚芳松 張支美 葉得寶 趙雲鳳 張雪芳 雪玉梅 王永春 沈桂芳 俞存喜 駱福林 朱小寶 李泉奎 金世江 黃半奎 王雲龍 俞福言

（日戲）分玉鐲 （夜戲）蛟龍扇

大世界天韻集南方歌劇八月念四（日夜）戲目

吳維新 樊笑倩 張志鰲 孫和尚 褚雲飛 曹儒君 陳雅秋 張艷雲 沈衡鑑 顧偉濟 朱儂齡 潘霞艷 褚雲馨 王延鶴 黃雪馨 金玉麗 史德生（洪雲 史鑑卿 陳偉良）

（日戲）玉連環 （夜戲）沉香扇

大世界紹興大班八月念四（日夜）戲目

韓德寶 張六八 陳寶林 徐家官 陳志益 汪蛟奎 胡大海 陳金貴 李玉水 胡鳳林 金水潮 周春生 水仙花 林金敖 王乾興 張桂芳 周金龍 邵靈芝 王春陽

（日戲）越虎城 三奏本 （夜戲）雙合桃 前本

大世界民鳴社男女揚州戲八月念四日夜戲目

劉文城 筱玉鳳 筱玉英 臧雪梅 筱玉蘭 筱玉琴 徐宏選 喬樂爲 筱玉翠 沈筱梅

（日戲）誰先死 秦雪梅 三本 （夜戲）化子福 皮五癡子 二本

笑舞臺

電話三五一五

今夜初次演編新偵探愛情好戲

多情女盜

月樓八角 花廳八角 官廳七角 特廂七角 特廳六角 頭廂五角 頭廳三角 二廳二角

上海技藝員總聯合會游藝一覽表

絕頂 女子蘇灘文武戲法

施湘芸

施湘蓮 施步雲 來飛鳳

女子蘇灘 京調新曲 十五音聯彈 全體女子 武功奇術 文武戲法 全班合演 時新燈面 電光絨 大世界 新揚子 東

乾坤 范少山 珍珍 競爭廉價十三元八角 男女親到 盈盈 蘇灘 范醉春

新增特別電燈擔 外加兩元四角至大慶里二百十三號

乾坤 筱桂蓀 蘇灘

鄙人由湖回申 蒙相邀請 至大世界北首英界南仁育路內里二弄便是

久蒙歡迎 最著名 員才實藝 唯一女子蘇灘

王美玉

王寶玉 王愛玉

怡紅社女子蘇灘

張素蘭

張月蘭 張瑞蘭

遷移聲明

葉如玉

東新橋 浙江路 同口 坊春 弄二

鳳鳴社全體女子蘇灘

錢鳳弟

錢鳳珍 錢鳳玉

逕回 閘北

周筱虹

原家 女子雙簧 乾坤蘇灘

女子蘇灘 雙簧時調 京曲價十八元 二元八角 琴加二元 雙簧蘇灘 二班合唱 十八元八 京白梅 寓人和里 路八百 五街 三十五號

玉韻集全體女子蘇灘

蔣婉貞

蔣蓁貞 蔣寶貞

價目八元 府相邀 加特別十六 小貞五元 鹿陀元 滑稽四男 雙簧八價 元另加四 演四 頭路 汕電話 八號三五 中三

詠芬社全體女子蘇灘

金士芬

由漢回申

特別蘇灘 時新歌賦 改良小曲 精加送 迷戲 雙簧 專接堂會 坐唱八十元 廿元六 裝八路 公司 新寓北 州 首 街達吉里 一家

王彩雲

王美雲 張鳳雲

男女唱蘇灘 古裝八十 元唱 坐二寓 老三三號 世界四大北新福 首橋 西或 界泰 角甘

添燈景裝滑稽曲爭歌競六十八元

新電背化

費西冷

電燈 新世

古灘全遊元唱元西方法門八十八 對界 昌號 坐三寓外 四 八念 三 女裝男班 相 華門 世 里 或世 樓

陸嘯梧

遷移聲明 滑稽宣卷 改良唱春

本社承接喜慶堂會 滑稽宣卷 新元 如有 用 演 倘蒙 如 相歡 處 遷移 大 一另 千號 五 中 二話 四 九央

邵文濱

乾坤會唱 風雅申曲

接洽酒樓 富貴 內大 東門 或火 六街 一號 弄 福里 瑞 里 來 自 街 界 租 法 請 相 邀

丁少蘭 丁申曲 丁婉娥

男女合演 改良申曲 十六元八

法界大世界東自來火街瑞福里六街

改良申曲男女合唱

王筱新

王鳳珍 王雅琴 趙月珍

喜慶堂會 定價八元 不定期 法界 八六 一 路 界昌 里 恩 路 派 界 寓 口 一 安 戲 曉 際 居 號

馬金生

改良申曲 男女合演

喜慶 遼 價 另 法 賽 路 界 號 元 寓 亞 對 培 七 新 司 部 勿 慢 定 申 新 號 里 面 戲 恩 路 派 昌 和 八 廿 世 期 曲 公 或 十 鋪

女子申曲

朱媛媛

詞句風雅

相 競 爭 價 四 八 北 路 家 內 百 十 期 內 府 邀 寓 元 十 廉 京 宋 弄 四 號 八 定 不

孫是娥 親申曲班 劉子雲 張美雲

孫句競爭良四十元 坐八寓 改良申曲 十六 上海元 念大首 飛 弟 新 班 廉價 申元 化女子 六世 曲八 三福 唱 古 戲 念 裝 申 元 世 界 昌 家 北 寓 里

花月英

顧泉生 花月紅

改良申曲男女合演 府 樓 太 平 福 新 處 接 洽 西 橋 昌 張 蘭 家 裴 里 福 新 處 接 洽 西 橋 昌 張 蘭

元十坐唱八 二化裝 八十元 新 廢 戲 自 元 念 公 司 寓 新 後 莊 牛 路

男演女 新頭 良 京 曲 鄉 府 廳 名 世 福 第 合 新 行 事 改 小 唱 資 邀 對 相 價 寓 界 昌 三 家 里 北 大 揚 邀 府 賦 調 春 角 四 相 四 角 頭 四 號

王敬文

由京來申文武技術團

王福甄 王順貴 王春來 王雲陳 山

堂會文武八八 法戲 技術 十元 大元 寓 壽 面 馬 司 立 重 慶 路 安 二 六 號○

歡喜團

中戲法童子 四十 三年 大紀念廉價

小得發 小翠珍

周杏泉 周慧珍

男女演戲滑稽 大紀 子戲 三迷 法 中 女 合 西 童 年 大 紀 念 價 十 元 四 樣 封 在 英 新 福 內 飯 外 西 店 八 十 界 橋 昌 里 坊

張鳳翔

遷移聲明

張玉林 張玉英

童子雙簧 男女戲法

大新舞臺北首老民和里十六元八角

江笑笑

新新獨腳戲 外加雙簧笑

慶喜 府相十八 老北 街 四 家 王 公 可 定 ... 邀 元 二 角 閘 三 三 號 永 筱 司 接 明

胡壽慶

新奇魔術 女子戲法

男女大魔 大 軍 滑 稽 首 界 邀 相 府 世 英 新 北 橋 西 坊 昌 里

莫悟奇

中大魔術 滑 英 勞 路 鑫 口 石 房 孫 娘 西 套 術 府 邀 至 合 界 里 松 山 或 是 家

科天影

魔術

寓六馬路口東面飯店對過大世界四五號內十百四

田永奎

文武戲法

喜慶堂會 相邀 價 十 四 八 元 六 路 寓 西 馬 路 中 央 大 首 戲 院 十 四 對 一 過 號

吳品如

中西幻術 乾坤戲法

喜慶堂會相邀 請至英租界汕頭路三號電話中央八二五

聲舞臺

（首先發明）（大八提戲）

平全愛佈本新 金珠新 如 飛傳 龍

全新機關佈景 平安戲 出售

陳世卿

寧波 南詞

接處 天津路 香粉弄 安 保 里 二 世 八 百 電 話 九 中 四 七 三 問 郎 姓 可 也

何寶軍

外外 八 寧 波 南 詞

特別新時 燈 坦 北 城 對 面 汽 輪 橋 頭 家 街 九 號 五 話 中 電 九 一 二

陳昌浩

四明南詞 競爭減價

每本 三元 四角 五元 如 六 長 全 定 唱 格 部 北 便 外 官 廣 京 路 宋 弄 家 宋

開口笑

由津回申

特別技術 口百鳥 朝鳳 相 價 邀 二 八 府 後 八 寓 法 小 仙 橋 八 弄 坊 口

百鳥朝鳳 人人笑

戲迷吉三 相聲評

如口 技 別 貴 府 相 邀 寓 慶 定 不 大 世 界 新 出 慶 後 有 里 十 號 七

東瓜老

改良滑稽大鼓

十六元 八角 兩班

于桂芬 文武京音大鼓

喜慶堂會 廣英 界三 馬路 雲南路 口 第一 百十 九號 門牌

邱聘卿

遷移

拉大鼓 十二元 四價 八角

筱翠花 聲明

喜慶堂會相邀 寓雲南路三號 南口 六 一 院 上 百 十 號 醫 樓 二 二 三

黃杏珊

戲迷 三簧

貴府喜慶相邀 六路一或 石 永 安 公 司 電 話 中 央 四 六 二 七 號 接 洽

精神團

張冶兜 易方朔

專會 合演 男女 喜慶 府價 堂會 八 正 元 目 相 邀 曲 世 劇 演 仙 租 界 沿 新 家 四 號 西 六 太 後 永 五 牛 坊 面 平 社 洋 泽 路 口 廣 東 路 七 百 英 里

獨腳戲

外加 飛水

王先能 錢无量

接約處 五馬路 廣西路 東三百 二十號 徐同興 樓上武 大世界 競社新 劇後台 可也 （價目）獨腳戲 十四元 八角 滑稽戲 二十八 元八角 正廳 堂會 明不悔

鴻三全球歡迎天下大戲八線舞臺

明明新式爲王新城 特別 全本 霸王別姬 虞姬 全部飛龍傳

新派 改良 排演 燦然一新 預備 各界 更六 每月 元 全部 電車 水 活動 水本 祭 洋 價 朝 春 堂 內 陽 樓

明星 臺 珠 愛克 司 光 全 部 當 場 變 化 活 機 關 全新 佈景 狸 貓 換 太 子 全 部 梁 武 帝

星期團

男女合演 滑稽新戲

一新 特 接 久 界 北 大 新 花 戲 團 請 新 式 各 種 中 仁 內 世 面 里 家 光 明 ... 唯 一 不 願 優 待 首 望 角 價 四 角 ... 定 恒

孫如娥

女子蘇灘時曲

京調五音聯彈

顧新電光式聲 北世 寓 十 元 相 遊 八 三 里 東 三 家

京都邱家班

邱寶奎

燈彩戲法 文武 代接家庭影戲

五馬路 西首跑 馬廳老 大沽路 龍門路 口德興 里一一 七五號 電影戲 光線 充足 各影 片 貨 院 相 貨 府 喜 慶 堂 會 價 宜 合 格 外 目 請 諸 廳 從 光 君 一 顧 請 來 試 便 知

新新花園新聲大劇場

門票二角 不另取資

（日）水蔣趙王趙宦
上鳳英志秋蘭（夜）鳳
飄（戲）二本卿君市池（戲）
虹（穆柯寨）霓關鐵公（四本）鷄

全班頭二本合演 飛龍傳

新新屋頂花園

門票二角 不另取資

坤明團女子歌劇
筱洪劉翠德劉朱
六喜依依笑峯麗筱華琴仙雲朧
（日）大鬧狀元府（夜）李三娘

張 精神團 易
治兒 方朔
（日）稟見得妻（夜）騙術

新新花園鐘社男女新劇

五本紅衣女郎

新市遊戲場

門票每位大洋一角 虹口梧州路小菜場南

喜劇團 邱笑團 武術技團 （快活林喜劇團） 趙笑林 （四明文戲） 小桂寶 張月英 張美云 （維揚班） 黃筱波 施本日新戲 施灘夜 毛才 李才 特別 古裝 異常

（日）野鷄（夜）武術 三弦拉特別 特別雙簧 功
（日）阿胥命 （夜）二馬永貴本
（日）二六珠明 （夜）三盜太子
新大 頭拳 紳錄 大觀園 大鬧 人叢 飛叉 觀灘 灘 時蘇 動聽

小世界乾坤大劇場廿四日夜戲目

門票每位小洋二角 全體女子招待各場概不另取資

（日）劉富趙單 趙 張倪 劉富 單 張 客客 趙
長仙慶德 紫文（夜）先仙德元紫珊串串鏡雲
寶舫樓元 鏡雲 珊龍（戲）臣舫 嘉 探 王陳 請
徐母罵曹 全本宋江吃屎 鍘包勉 丑表功 興府親家 捉放曹 宋靈

小世界八月廿四日影戲

門票每位小洋二角內招待 一律女子各場參觀不另取資

蔣介石北伐記

加映 滑稽警察 犬命不幸 之幸

時間 新劇場 五點至七點半 露天 第一次八點一刻至九點 第二次九點念五分至十點半

小世界越劇廿四日夜戲目

門票每位小洋二角內招待 一律女子各場參觀不另取資

（日）張小巧 張忠德 金梅榮 周伯林 趙永笙 全本碧桃花
童正初 金雪芳 謝雲碧 （夜）前本珍珠塔
紫金相 張琴芳 黃雲仙 倪竺生 俞傳海

小世界愛華社新劇廿四日夜戲目

門票每位小洋二角內招待一律女子各場不另取資

日戲 同胞義氣
夜戲 前本閻瑞生

榮記大舞台八月廿四夜

著名文武藝員演煩拿手好戲

（價目注意）月樓優廳二元 特別包廂官廳一元六角 頭等正廳一元 二等正廳七角 三樓包廂四角

張張孫李王 王又宸 尚小雲 小翠花
竹桂慶榮昇滙
軒芬芬 川 馬俊山
南北馳名譚派鬚生 環球獨一青衣花衫 南北著名二簧花衫
少奎 瑞泉 素雲 樹森 富霞 寶亭 范
黃金台代演盤關 三本梅玉配四本

天蟾舞台男女合演八月廿四夜戲

電話中央二三二七

（價目注意）特別包廂官廳八角 頭等正廳四角 三層花樓三角 三層特等二角 三層頭等一角

魏德奎 陳永芳 琴秋芳 劉韻秋 高百歲 白牡丹 劉漢臣 麒麟童 琴雪芳 王芸芳 劉奎官 郭玉蓉 董志揚 彭春珊 劉桐軒 陳寶峯

新排七本 新劇八本 初次華麗緣啟演

法租界共舞台男女合演八月廿四夜戲

（價目）特包八角 頭包六角 特廳八角 頭廳六角 二廳二角 三層廂三角

薛張增于馬小梁陳李粉 姚玉蘭 袁張王
銀少長雨亭秀蘭英一彩桂菊 姚玉英 小月文
麟泉勝洪英（徐春芳 馬甫）鳴霞芳花 樓亭祥
（新王）（打）羊洞 四進士 全部巾幗夢裏緣

大新舞台盛記八月廿四夜戲

電話中央五五六零

（價目注意）花樓官廳八角 特別廂四角 三層花樓三角 三層頭等二角 三層二等一角

嚴佩秋 何雅秋 碧琴芳 小孟七 孟君武 吳桂芬 陳佩空 吳卿芬 李君玉 張桂彬 陳賀穆 蓋叫天 黃玉麟 張國斌 趙金元 邱治雲 孟昭藩
頭本桃花女 城計 （美人英雄）（霸王）（蓋世無匹）別 唯一名劇（姬）

神仙世界女子京戲八月廿四日夜戲目

門票每位大洋一角 內招待一律女子各場參觀不另取資

（日）査桂芬 小奕 李蓉草 石蘭黃 石英潞 董叔査 董岩桑 小奕 梅（戲）月艷 石紅草 李月蓉 （夜）紅 石叔寄 石岩虹 李英道 梅蘭貴 艷醉

三娘教子 徐母罵曹 金台 安州 頭關 園會 捉土地 園子 霓關 逍遙津 妃 酒

神仙世界文明新劇日夜戲目

門票每位大洋一角 內招待 一律女子各場參觀不另取資

張恨儂 方映游 王呆公 愼 王 李 黃 王曼君 鄧醉春 馬恨情
愁紅 死恐 曼英 鵑聲

日戲廿四 琵琶記 夜戲廿四 頭本刀劉氏

神仙世界百祿登魔術劇團

門票每位大洋一角 內招待 一律女子各場參觀不另取資

苗日茂 馬定法 顧劍秋 張愛琳 陸幼蘭 陸笑蘭 顧亞兒 趙雪芳 華民強 陳永康 童奇保

念四日夜 奧妙機關 奇異背景 自由愛情 日夜開演 新穎趣劇

先施樂園大京班廿四日夜戲目

鐘點 復舊

（日）鄭君麟 麒麟豹 劉崑崙 王永亮 劉榮軒 唐秀蓮 景韻琴 陸寶 應蓮 路凌雲 賈春虎（戲）
麒麟玉
濟公 雙戰 皖城 取洛陽

先施樂園優美班廿四日夜戲目

鐘點 復舊

（日）小鳳處 張美英 筱均培 王子雲 劉鳳霞 劉少舫 張曉崑 張紅艷 朱笑儂 義黃 花俠（夜）蟾宮（戲） 秘密
劇中串花 外加 紡棉花 朱笑儂（旦）

先施樂園武林班

楊福壽 陳嘯奎 孫半笑 楊菊英 沈翠文 楊紅才 韓文元 池君蟹 魯秋夫
（日戲）玉連環 （夜戲）何文秀

先施樂園揚州班

陳醉梅 姜大餘 陸長貴 唐錫奎 呂正才 戴小六 孔少蘭 陳萬福 倪乃壽
（日戲）花仙菓 （夜戲）珍珠塔

崑劇傳習所假座徐園八月廿四日戲

（今日起改演日戲下午二時開幕）（每逢星期六日加演夜戲）

（議親）（繡房）（別祠）（送親）（參相）（脫胄）（見娘）（梅嶺）（開眼）（拜冬）

高亭唱片

我國唱片界異軍突起之 高亭唱片 係南北顧曲家最贊賞者

大減價只有五天了

梅蘭芳 太真外傳 天女散花 嫦娥奔月 轅門射戟 西施 御碑亭
余叔岩 洪羊洞 珠簾寨 戰太平 空城計 八大鎚 狀元譜 魚腸劍 搜孤救孤 李陵碑 烏盆記
荀慧生 穆天王 玉堂春 虹霓關 湖蘆禍 審頭刺湯 孝義節

譚小培 捉拷會 桑園寄子 打棍出箱 洪羊洞 孝感天 陳德霖 彩樓配 言菊朋 法門寺 轅門斬子 法場換子 清官冊 奇冤報 賣馬 鼓 馬連良 四郎探母 清官冊 進蠻詩 十道本 徐碧雲 審頭刺湯 女起解 譚富英 御碑亭 定軍山 珠簾寨 南陽關

孫是娥 王美玉 范少山 鄭少賡 丁少蘭

外埠函購 請向本行分銷處上海南京路望平街心聲唱機公司接洽

高亭華行敬啟

榮記大舞臺

三馬路大舞台原址 電話中央五百九十五號

禮聘名震全球獨一無二青衣花衫

尚小雲

廿四夜准演重排全部連台拿手傑作好戲

三本梅玉配四本

本台特請尚藝員小雲。重排梅玉配頭二三四本。此劇乃清代雍正年間常州故事。劇中所述係徐廷梅蘇玉蓮之姻緣。中間悲歡離合。殆難筆墨描寫。看完四本。自能了然於胸。且深感其趣味焉。尚君飾蘇玉蓮。唱工表情。非常曼妙。四本中之（定計）及（逃生）各場均爲最精彩之點。加以小翠花君之韓翠珠。朱素雲君之徐廷梅。亦爲劇中重要角色。至於服裝之華麗。穿插之緊密。足以引人入勝。拍案叫絕。今夜准演三四本。凡看過頭二本者。儘可再來一觀。庶可得窺全豹。即未看過者。亦可惠臨一觀茲將三四本劇目錄後

三四本劇目

魏不飽多事受累。黃婆子鬪嘴担驚。含羞恨秀蘭自盡。施家法父子絕情。少夫人巧計移花。庸醫士施診行詐。害毒瘡循環果報。用火攻設計逃生。二老堂前思愛女。周宅園內鬧狐仙。蘇吏部開科取士。徐狀元衣錦還鄉。慶團圓重逢骨肉。諸美眷天賜良緣。

榮記大舞台

三馬路 電話中央五百九十五號

禮聘南北馳名正宗譚派鬚生

王又宸

廿四夜 黃金臺 代盤關

禮聘遠邇聞名色藝雙絕二簧花衫

小翠花

廿四夜 三本梅玉配四本

范寶亭 蔭瑞全 朱素雲 尚富霞 蔣少奎 李榮昇

廿四夜准演 三本梅玉配四本

廿四夜 黃鶴樓

中央大戲院

電話中央七五 每逢星期日星期三換片

日戲三點鐘起 夜戲九點一刻起 日夜祇映兩次

價目 日戲 正廳六角 樓廳八角 包廂一元 夜戲 正廳八角 樓廳一元 包廂一元二角

祇有今明兩天各界請早

大中華百合影片公司名貴偉大新作品

空前純粹古裝歷史巨片

王乃東（劉備） 張織雲（孫夫人） 王元龍（趙雲） 王英之（周瑜）

余叔雄（諸葛亮） 謝雲卿（孫權） 周文珠（吳國太） 王次龍（喬國老） 馬瘦紅（呂範）

三十餘明星主演

美人計

△周郎妙計安天下▽ △賠了夫人又折兵▽

前後兩部 一次映完

第一才子奇書攝成第一偉大影片

▲此片攝自去秋，成於今春，費時八個月。
▲此片佈景服裝及職員薪水等共用洋十二萬元。
▲此片前後部影片，共長一萬六千餘尺。
▲此片攝製，經文藝家，導演家，美術家，數十人之詳細研究，
▲此片前後共用演員，連臨時雇用者約有五千餘人。
▲此片共用古裝衣服六千套，古代器皿一萬餘件。
▲此片有古代戰爭用兵之方法，用戰馬二千四百餘匹。
▲此片連日在本院開映，樓上下均賣滿座。祇有二天務請早臨

◀代售美人計特刊每冊四角▶

新中央戲院

電話北二二三二號 每逢星期三星期日換片

日戲三點鐘 五點半 夜戲九點一刻

正廳三角 樓廳四角 包廂六角 日夜一律

祇有今明兩天各界請早

著名愛情大悲劇

明星影片公司第三十二次出品

鄭正秋先生最近導演

丁子明 阮玲玉

袁金花 王夢石 龔稼農 蕭英 王獻齋 鄭逸生 黃君甫 李麗娜 傅悲秋 葉德良

◀合演傑作▶

血淚碑

十一大本一次映完

明星公司出品血淚碑之一幕

上星期此片在中央大戲院第一次公映時各界人士皆蜂擁往觀因其取材十年前小子和所演之新劇也觀後知佈景之像真表情之真切遠非舞台劇所可企及是以風傳愈廣賣座日滿今日在本院公映愛觀諸君速來賞鑒

代售血淚碑特刊每冊二角

卡德影戲院

電話西二八七八號 本院每逢禮拜三禮拜日換片

日戲三點鐘 夜戲七點鐘 九點鐘

（日戲）樓下二角 三角 樓上四角 （夜戲）樓下三角 四角 樓上五角

新人影片公司神怪武術滑稽香艷影片

西遊記八戒大鬧流沙河

洪濟導演 李曼麗主演

萬國大戲院

電話北四九八五號 本院每逢禮拜三禮拜日換片

日戲三點鐘 夜戲七點鐘 九點鐘 日夜三次

◀價目▶ 樓下二角 樓上三角 日夜一律

天一青年公司偉大古裝歷史戰爭巨片

劉關張大破黃巾

日夜加聘倪紅雁登台演唱

中華大戲院

電話中央九一一六 本院每逢禮拜三禮拜日換片

日戲三點鐘 夜戲七點鐘 九點鐘 日夜三次

（價目）日戲（下樓）正廳二角（上樓）樓廳三角 包廂五角 夜戲（下樓）正廳二角（上樓）樓廳四角 包廂六角

上海影戲公司神怪滑稽香艷古裝片

西遊記盤絲洞

但杜宇導演 殷明珠主演

世界大戲院

閘北寶興路青雲路 本星期三準映大破黃巾

價目 正廳二角 樓廳三角 包廂五角

日戲二點半 夜戲六點鐘 八點鐘 共映三次

注意 本院爲優待顧客起見特發售全年通用旅價券一種每本七張大洋一元樓廳正廳可隨意入座

天一青年公司影片唯一名貴突梯滑稽佳片

求婚 裁縫店 是你嗎 三笑 大片一次映完

加映遠東運動會閩中預選大會新片兩本

恩派亞戲院

電話中央七〇六二 本星期三準映西遊記流沙河

注意 本院長期優待廉價券每本十張樓上三元樓下二元期限用至陽曆年底爲止發售時間每日下午二時至四時

日戲三點鐘 五點半 夜戲九點一刻

（日戲）樓下三角 樓上四角 八角 （夜戲）樓下三角 四角 樓上六角 一元

友聯公司最新出品武俠愛情滑稽影片

山東響馬

錢雪帆（導演） 葉仁甫 徐琴芳 鄭超凡 葉仁甫 ◀主演▶

愛普盧影戲院

北四川路海甯路北

今天五時半晚九時一刻開映

縫衣女郎

夏令配克

上海第一高尚影戲院 靜安寺路卡德路口

今日日夜開映大名劇

美國明星曼麗潑馥斯主演傑作

▣世界著名風流香艷滑稽▣

唯一新出品

風流模特兒

▲欲知新裝公司之秘密者不可不看▼ ▲欲知風流模特兒艷史者不可不看▼

"Marie Prevost as a Gown Shop Modle"

●風流 片中情節描寫風流狀態透澈之至 ●香艷 劇中演員一舉一動在在妖艷嫵媚 ●滑稽 主演者爲滑稽名角演來自覺處處引人發噱

（時間）下午五時半 晚九時一刻開映

新愛倫大戲院

院址虹口海寧路中 電話北四五二〇號

陽曆九月十九號即陰曆八月廿四日起連映三天

國產軍事冒險名片

不如歸

導演 楊小仲 主演 汪福慶 沈化影

●預告● 陽曆九月廿二號起映國產名片 工人之妻

（時間）日戲三時至五時 夜戲七時至九時 九時至十一時

價目 樓上小洋三角 樓下小洋二角 日夜同價 幼童減半

新舞臺

友聯公司出品

兒女英雄

廿五日起映 猪八戒招親

今日下午三點至五點 七點至九點 九點至十一

樓上小洋四角 三角 樓下小洋二角（兒童減半）

奧飛姆大戲院

曹家渡極司非而路勞勃生路口 電話西四九一四號

十六路無軌電車 十路公共汽車均可直達門口

十五年後

情海血女主角陶樂賽主演

時間 下午三點正 下午五點半 晚九點一刻

價目 第一二次 四角 六角 八角 第三次 六角 九角 一元二角

注意 每晚劇終特備公共汽車送客不另取資

百[illegible]星

明月公司

今日開映

第一國家俠義愛情名片

大明星密爾頓西爾氏主演之傑作

女明星陶樂賽麥凱合演

情之犧牲

Milton Sills & Dorothy Mackial in "The Making of O'malley"

時間（日）下午三時 五時半（夜）八時半

老靶子路福生路角乘車直達院門免費照會

價目 日 樓下三角 樓上六角 夜 樓下四角 樓上[illegible]角

北京大戲院

最新建築規模宏大中國唯一之影戲院

北京路貴州路口 電話中央七四一〇

星期日・一・二・三開映 日戲三時 五時半 夜戲九時一刻

梅茂蘭女士傑作

浪漫香艷名片

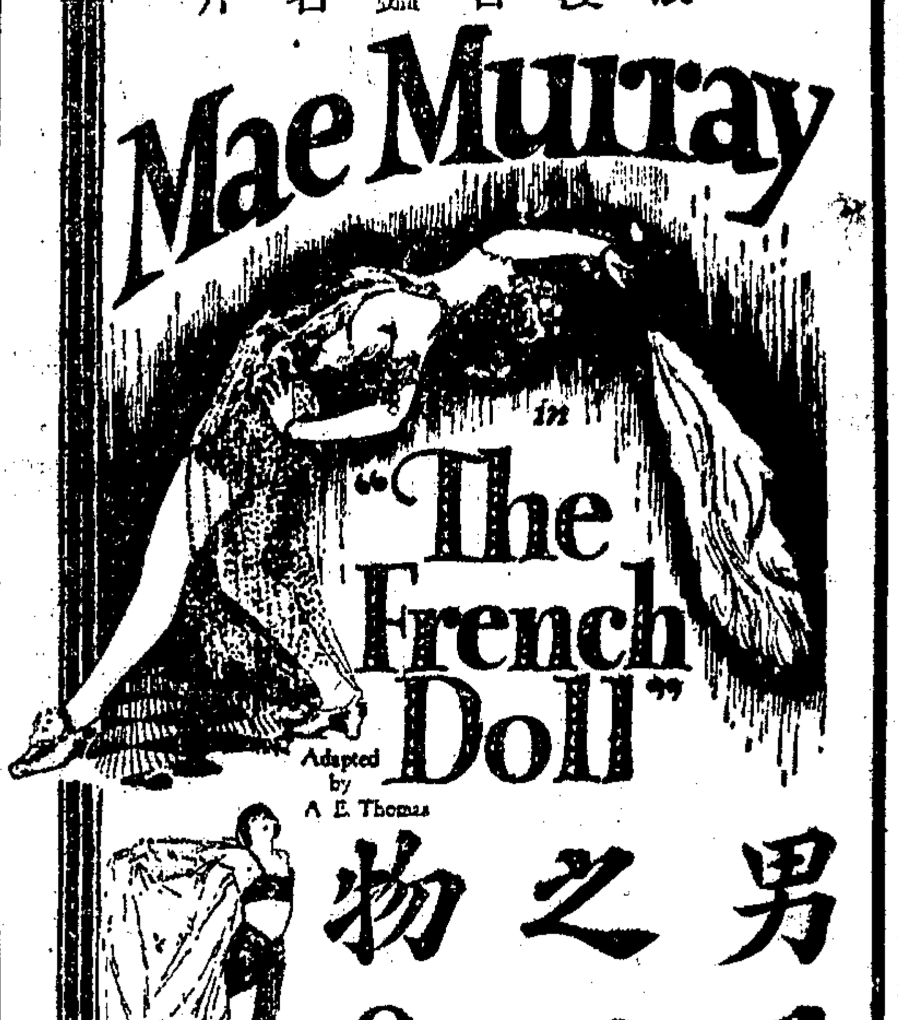

男子之玩物？

本片於男子之玩物五字澈底描寫女界虛榮一出臉價由氣風「一流寡婦」女主角梅茂蘭主演其風流跌蕩可知矣

星期四起換映卓別麟傑作「從軍夢」

價目 日戲正廳小洋三角 夜戲正廳小洋四角 樓廳小洋六角 樓廳小洋八角 花樓小洋九角 花樓大洋一元

卡爾登影戲院

由本月十八日起映

英國海軍大傑作

傳令官

Henry Edwards & Fred Raynham in "THE FLAY LIEUTENANT"

著名明星愛德華司及法勒李哈海軍多人同拍演

吾人看美國片多矣本院爲變換觀衆口味起見特將英國海軍巨片放映以饗閱者是片得英國政府幫助撥派老虎艦一艘並海軍多人拍演內容精彩甚多觀者自有定評的是難能可貴之品

時間 由三點至九點循環放映並不停止九點三十分夜場開映券價照常不加

孔雀東華戲院

法租界霞飛路四百八十六號

今天日夜開演二次

寰球獨一無雙的愛情傑作

競賣者

Williams Fox presents The Auctioneer

時間（日）五點半（夜）九點一刻 價目（日）四角 六角 八角（夜）八角 一元

奧迪安大戲院

價目（日戲）樓下七角 樓上九角 一元二角（夜戲）樓下九角 一元二角 樓上一元五角

▲今天日夜開映三次▼
▲麗蘭立許女士等▼
▲八大明星合演▼
▲最名貴香艷愛情片▼

賤吻

接吻本爲兩性間愛情之表示不名之日甜家而名之日暖片內容之風流放浪可想而知諸君愛觀好戲者飭早惠臨